Sammanträdesprotokoll kommunfullmäktige den 18 november 2026

Sammanträdets plats och tid

Folkets Hus i Strömsund, Virveln, klockan 13.00 – 16.00

Ajournering mellan klockan 13.10-13-40, 13.45-13.48, 14.35-14.45, 15.28-15.40.

Kungörelse

Kungörelse om sammanträdet har varit införd på kommunens webbplats, facebooksida och officiella anslagstavla mellan 10 november 2026 och 18 november 2026. Kungörelse och bilagor har sänts till ledamöter och ersättare 10 november 2026.

Därefter förklarades sammanträdet vara i laga ordning utlyst.

Beslutande

35 ledamöter enligt närvarolista.

Justerare

Mats Gärd (C) och Lennart Oscarsson (S) utses att justera protokollet. Till ersättare för justerare utses Susanne Hansson (S)

Lennart Oscarsson (S) i egenskap av ålderspresident justerar §§ 153-155

Karin Flodin (M) i egenskap av ordförande justerar §§ 156-164, 166-171

Magnus Svensson (C) i egenskap av vice ordförande justerar § 165

Mats Gärd (C) justerar samtliga paragrafer

Lennart Oscarsson (S) i egenskap av justerare justerar §§ 156-171

Susanne Hansson (S) ersätter Lennart Oscarsson (S) i egenskap av justerare och justerar § 153-155.

Justeringen sker digitalt 26 november 2026.

Document reference: 3e45011b-bbc9-3be4-a38a-2a74efd09096

Underskrifter

Karin Flodin, ordförande

Lennart Oscarsson , ålderspresident och justerare

Magnus Svensson, vice ordförande

Mats Gärd, justerare

Susanne Hansson, ersättare justerare

Malin Åbbel Fjell , sekreterare

Anslag/bevis

Protokollet är justerat och kommunfullmäktige publicerar det på kommunens webbplats under perioden 26 november 2026 till 18 december 2026. Protokollet förvaras på kommunkansliet i Strömsund.

Övriga närvarande

Malin Åbbel Fjell, kommunledningsförvaltningen

Sandra Östlund, kommunledningsförvaltningen

Carina Wiik, kommunledningsförvaltningen

Peter Jemtbring, kommundirektör

Document reference: 3e45011b-bbc9-3be4-a38a-2a74efd09096

Innehållsförteckning

KF 153 Upprop - Kommunfullmäktige

KF 154 Fastställande av dagordning och sammanträdes kungörelse - Kommunfullmäktige

KF 155 Protokollets justering - Kommunfullmäktige

KF 156 Medborgarförslag om idrottspolitiskt program i Strömsunds kommun

KF 157 Motion från Kristina Ström (V) om att inrätta en Fritidsbank

KF 158 Motion om att inrätta en etisk upphandling från Kristina Ström (V) och Lage Jonbrant (V)

KF 159 Motion från Eskil Ehnberg (M) och Viktoria Trewe (M) om att anställa kommunal läkare

KF 160 Bokslutsprognos, inklusive delårsrapport, per augusti 2026

KF 161 Information från kommunrevisionen 2026

KF 162 Omprövning av budget 2027 med anledning av ny mandatperiod

KF 163 Fastställande av investeringsbudget 2027 per objekt med anledning av ny mandatperiod

KF 164 Återremiss gällande Vindkraftsmedel från staten 2027

KF 165 Tilläggsäskande från barn-kultur- och utbildningsnämnden för utredningsuppdrag gällande kunskapsresultat i skolorna

KF 166 Vattentjänstplan för Strömsunds kommun

KF 167 Medborgarförslag om ny orienteringskarta i Strömsund

KF 168 Medborgarförslag om förslag till komplement till omledningsväg 795

KF 169 Medborgarförslag om TV-skärm till badet i Gäddede

KF 170 Rapport från Socialnämnden om ej verkställda beslut SoL och LSS 2026

KF 171 Delgivningar - Kommunfullmäktige 2026

Document reference: 3e45011b-bbc9-3be4-a38a-2a74efd09096

Diarienummer KF.2026.138

§ 153 Upprop - Kommunfullmäktige

Kommunfullmäktiges beslut

Uppropet fastställs.

Yrkande

Ordföranden föreslår kommunfullmäktige besluta fastställa uppropslistan.

Document reference: 3e45011b-bbc9-3be4-a38a-2a74efd09096

Diarienummer KF.2026.381

§ 154 Fastställande av dagordning och sammanträdets kungörelse - Kommunfullmäktige

Kommunfullmäktiges beslut

Dagordningen fastställs. Därefter förklarades sammanträdet vara i laga ordning utlyst.

Yrkande

Ordföranden föreslår kommunfullmäktige besluta fastställa dagordningen samt förklara sammanträdet vara i laga ordning utlyst.

Kungörelse

Kungörelse om sammanträdet har varit införd på kommunens webbplats, facebooksida och officiella anslagstavla mellan 10 november 2026 och 18 november 2026. Kungörelse och bilagor har sänts till ledamöter och ersättare 10 november 2026.

Document reference: 3e45011b-bbc9-3be4-a38a-2a74efd09096

Diarienummer KF.2026.380

§ 155 Protokollets justering - Kommunfullmäktige

Protokollet justeras på kommunkansliet den 26 november 2026 klockan 09.00.

Kommunfullmäktiges beslut

Till justerare väljs:

Mats Gärd (C), ordinarie justerare

Lennart Oscarsson (S), ordinarie justerare

Susanne Hansson (S), ersättande justerare

Yrkande

Ordföranden ber kommunfullmäktige om förslag till justerare för mötet.

Document reference: 3e45011b-bbc9-3be4-a38a-2a74efd09096

Diarienummer MEDB.2025.686

§ 156 Medborgarförslag om idrottspolitiskt program i Strömsunds kommun

Förslagsställaren Sara Bryntesson föredrar sitt förslag.

Kommunfullmäktiges beslut

1. Medborgarförslaget bifalles.
2. Aktuell verksamhetsnämnd får i uppdrag att utreda frågan.

Kommunstyrelsens förslag till kommunfullmäktige

1. Medborgarförslaget bifalles.
2. Barn-, kultur- och utbildningsnämnden får i uppdrag att utreda frågan.

Yrkande

Ordföranden föreslår kommunfullmäktige besluta enligt kommunstyrelsens förslag.

Viktoria Trewe (M) yrkar bifall för kommunstyrelsens förslag.

Sara Kjellsdotter (S) yrkar bifall för kommunstyrelsen samt yrkar ändring på beslutspunkt 2 till att hänvisa till aktuell verksamhetsnämnd.

Proposition

Ordförande ställer kommunstyrelsen förslag punkt 2 mot Sara Kjellsdotters (S) tilläggsyrkande på punkt 2.

Ordförande finner att kommunfullmäktige beslutar enligt Sara Kjellsdotters (S) tilläggsyrkande på punkt 2.

Sammanfattning av ärendet

Ett medborgarförslag har inkommit där det föreslås att Strömsunds kommun utreder möjligheten att ta fram ett idrottspolitiskt program i enlighet med Riksidrottsförbundets riktlinjer och vägledningar.

I medborgarförslaget lyfts idrottsrörelsens betydelse att folkhälsa, social inkludering och ungas utveckling.

Document reference: 3e45011b-bbc9-3be4-a38a-2a74efd09096

§ 156 fortsättning

Kultur- och fritidsavdelningen ser positivt på att utreda behovet av ett särskilt idrottspolitiskt program. Barn-, kultur- och utbildningsnämnden har behandlat medborgarförslaget och föreslår att det bifalles. Kommunledningsförvaltningen delar nämndens bedömning.

Utredningen bör belysa om ett sådant program tillför ett mervärde eller om kommunens befintliga styrdokument, såsom kultur- och fritidsplanen samt folkhälsoprogrammet, redan ger tillräcklig vägledning inom området utifrån lokala behov och förutsättningar.

Underlag till beslut

KS § 203/2026

Tjänsteskrivelse - Medborgarförslag om idrottspolitiskt program i Strömsunds kommun

BKUN § 98/2026

Medborgarförslag om idrottspolitiskt program i Strömsunds kommun

Bilaga 1 - idrotten vill

Bilaga 2 - kommunala idrottspolitiska program

Beslut skickas till

Förslagsställaren

Barn-, kultur- och utbildningsförvaltningen, Tomas Sjövall

Barn-, kultur- och utbildningsförvaltningen, Hans-Erik Jansson

Barn-, kultur- och utbildningsförvaltningen, Johanna Liljemark

Document reference: 3e45011b-bbc9-3be4-a38a-2a74efd09096

Diarienummer MOTION.2026.736

§ 157 Motion från Kristina Ström (V) om att inrätta en Fritidsbank

Kommunfullmäktiges beslut

Kommunfullmäktiges beslut.

Motionen avslås.

Kommunstyrelsens förslag till kommunfullmäktige

Kommunfullmäktiges beslut.

Motionen avslås.

Yrkande

Ordföranden föreslår kommunfullmäktige besluta enligt kommunstyrelsens förslag.

Kristina Ström (V) yrkar bifall till motionen.

Reservation

Gert Norman (V) reserverar sig mot beslutet

Beskrivning av ärendet

Vänsterpartiet Strömsund har, genom Kristina Ström, inkommit med en motion om att utreda och undersöka hur en Fritidsbank skulle kunna inrättas i Strömsunds kommun. Motionen anhängiggjordes i kommunfullmäktige 29 april 2026.

I motionen framhålls bland annat att en Fritidsbank skulle ge kommunens invånare möjlighet att kostnadsfritt låna sport- och friluftsutrustning. Motionären lyfter även fram verksamhetens möjliga betydelse för folkhälsa, miljö, inkludering, integration och social hållbarhet. Vidare anges att en Fritidsbank kan utgöra en resurs för skolan och erbjuda möjligheter till exempelvis arbetsträning.

Frågan om att etablera en Fritidsbank i Strömsunds tätort har tidigare behandlats inom ramen för Folkhälsorådets arbete under våren 2025. I

Document reference: 3e45011b-bbc9-3be4-a38a-2a74efd09096

§ 157 fortsättning

samband med detta gjordes en omvärldsspaning, olika organisatoriska lösningar undersöktes samt även möjligheter till samverkan.

Genomgången visade att en Fritidsbank skulle kunna bidra till folkhälsa och social samt ekologisk hållbarhet. I omvärldsspaningen framkom att kommuner har valt olika organisatoriska lösningar för verksamheten. Samverkan med bland annat individ- och familjeomsorg, arbetsmarknadsenhet, stöd och service samt kultur- och fritidsverksamhet förekommer. Även möjligheter till synergieffekter, anpassade anställningar samt arbetspraktik och arbetsträning identifierades.

Den ekonomiska kalkyl som togs fram visade samtidigt att en Fritidsbank skulle innebära ett årligt ekonomiskt åtagande för kommunen. I kalkylen ingick kostnader för bland annat lokal, personal, avgift och övriga kostnader. Med en anställd beräknades den totala kostnaden till cirka 754 000 kronor per år medan det mer troliga scenariot med två anställda beräknades till cirka 1 340 000 kronor per år.

En Fritidsbank skulle kunna vara en positiv verksamhet ur flera perspektiv. För att verksamheten ska kunna bedrivas långsiktigt krävs dock att kommunen kan säkerställa finansiering av såväl personal som lokal och övriga driftkostnader. Mot bakgrund av kommunens ekonomiska situation bedöms det därför i nuläget inte finnas ekonomiska förutsättningar att etablera och långsiktigt finansiera en Fritidsbank. Kommunens befintliga resurser behöver prioriteras till verksamheter och åtaganden inom beslutade ekonomiska ramar. Det bedöms inte heller finnas skäl att genomföra ytterligare utredning av frågan i nuläget, eftersom den tidigare beredningen redan har belyst såväl verksamhetens möjliga fördelar som organisatoriska och ekonomiska förutsättningar.

Om kommunens ekonomiska förutsättningar förändras, eller om möjligheter till extern finansiering och samverkan uppstår, kan frågan om en Fritidsbank aktualiseras på nytt.

Underlag till beslut

KS § 182/2026

Tjänsteskrivelse - Svar på motion om att inrätta en Fritidsbank i Strömsunds kommun

Motion om att inrätta en Fritidsbank i Strömsunds kommun

Document reference: 3e45011b-bbc9-3be4-a38a-2a74efd09096

§ 157 fortsättning

Beslut skickas till

Motionären

Framtids- och utvecklingsförvaltningen, Anna Backman Wikström

Document reference: 3e45011b-bbc9-3be4-a38a-2a74efd09096

Diarienummer MOTION.2026.995

§ 158 Motion om att inrätta en etisk upphandling från Kristina Ström (V) och Lage Jonbrant (V)

Kommunfullmäktiges beslut

Kommunfullmäktiges beslut.

Motionen anses besvarad.

Kommunstyrelsens förslag till kommunfullmäktige

Motionen anses besvarad.

Yrkande

Ordföranden föreslår kommunfullmäktige besluta enligt kommunstyrelsens förslag.

Reservation

Gert Norman (V) reserverar sig mot beslutet

Sammanfattning av ärendet

Vänsterpartiet har lämnat in en motion om att införa en etisk upphandlingskod för att utesluta företag involverade i brott mot mänskliga rättigheter och internationell rätt från kommunens upphandlingar.

Upphandlingslagstiftningen stödjer redan uteslutande av anbudsgivare på dessa grunder och kommunen har även interna styrdokument som stödjer en etisk och socialt hållbar utveckling genom det sätt vi upphandlar

Som motivering till beslut anges att Strömsunds kommun redan bedriver sitt upphandlingsarbete utifrån lagstiftningens krav och kommunens strategi för inköp och upphandling, vilka syftar till att säkerställa ansvarsfulla, hållbara och rättssäkra upphandlingar.

Beskrivning av ärendet

Lagstiftningens innehåll

Enligt 13 kapitlet i lagen (2016:1145) om offentlig upphandling, LOU, ska en leverantör uteslutas om denne genom lagakraftvunnen dom dömts för

Document reference: 3e45011b-bbc9-3be4-a38a-2a74efd09096

§ 158 fortsättning

bland annat organiserad brottslighet, korruption, bedrägeri, penningtvätt, finansiering av terrorism, terroristbrott eller människohandel.

I Sverige finns dock inget belastningsregisterutdrag för dessa brott. Det vi istället gör är att anbudsgivaren intygar på heder och samvete att uppgifterna den lämnat i anbudet är korrekta, inklusive svaren på om uteslutningsgrunder enligt 13 kapitlet föreligger.

Om vi som upphandlande myndighet får kännedom att det kan föreligga eller faktiskt föreligger utslutningsgrund så ska vi utreda och utesluta en sådan anbudsgivare. Men vi har ingen skyldighet att bedriva en egen brottsutredning om det inte finns misstanke.

Våra egna styrdokument

Kommunen har antagit strategi för inköp och upphandling 2022, vilken utgår från den nationella upphandlingsstrategin och anger att inköp och upphandling ska bidra till ekonomisk, social och ekologisk hållbar utveckling.

Kommunens strategi innehåller också en lokal vision och mål för inköp och upphandling där hållbarhetsaspekter ska beaktas vid upphandling och avtal inom ramen för gällande lagstiftning.

Kontroll och uppföljning

Krav som ställs i en upphandling ska också följas upp under avtalstiden. Kommunen har idag system som hjälper till med uppföljning av vissa krav som har med frågan att göra. Till exempel så ser vi där om ett företag bryter mot internationellt antagna sanktioner (mot Ryssland och Belarus som exempel). Deltar vi nationellt upphandlade avtal så kontrolleras även underleverantörers fabriker vid platsbesök av ansvarig upphandlande myndighet.

Slutsats

Kommunen har idag flera tillgängliga verktyg och riktlinjer för att utesluta leverantörer som är involverade i brott mot mänskliga rättigheter. Även om vi skulle införa en egen etisk upphandlingskod för att utesluta anbudsgivare så står vi inför samma problematik – att det inte finns något enkelt sätt att kontrollera detta.

§ 158 fortsättning

Document reference: 3e45011b-bbc9-3be4-a38a-2a74efd09096

§ 158 fortsättning

Underlag till beslut

KS § 204/2026

Tjänsteskrivelse - Svar på motion om etisk upphandlingskod

Motion om etisk upphandling

Beslut skickas till

Motionärerna

Teknik- och serviceförvaltningen, Camilla Hulkki

Document reference: 3e45011b-bbc9-3be4-a38a-2a74efd09096

Diarienummer MOTION.2026.869

§ 159 Motion från Eskil Ehnberg (M) och Viktoria Trewe (M) om att anställa kommunal läkare

Kommunfullmäktiges beslut

Kommunfullmäktiges beslut.

Motionen avslås.

Kommunstyrelsens förslag till kommunfullmäktige

Motionen avslås.

Yrkande

Ordföranden föreslår kommunfullmäktige besluta enligt kommunstyrelsens förslag.

Beskrivning av ärendet

En motion har inkommit med förslag om att Strömsunds kommun ska anställa egna läkare inom den kommunala hälso- och sjukvården för att stärka tillgången till läkarkompetens på särskilda boenden.

Vård- och socialförvaltningen konstaterar att lagändringar från 2026 ger kommuner möjlighet att anställa egna läkare. Samtidigt kvarstår regionens ansvar för läkarmedverkan, och nya samverkansformer har etablerats genom det hälso- och sjukvårdsavtal som trädde i kraft 2026.

Förvaltningen bedömer att det finns potentiella fördelar med kommunalt anställda läkare, bland annat ökad kontinuitet och tillgänglighet. Samtidigt bedöms utmaningarna vara betydande i form av ökade kostnader, rekryteringssvårigheter samt risk för otydlig ansvarsfördelning mellan kommun och region.

Vård- och socialförvaltningen anser därför att utvecklad samverkan och förbättrad läkarmedverkan inom ramen för nuvarande ansvarsfördelning är en mer ändamålsenlig lösning i nuläget än att kommunen anställer egna läkare.

Document reference: 3e45011b-bbc9-3be4-a38a-2a74efd09096

§ 159 fortsättning

Socialnämnden har behandlat motionen och föreslår att kommunfullmäktige avslår den. Kommunledningsförvaltningen instämmer i socialnämndens bedömning.

Underlag till beslut

KS § 205/2026

SN § 117/2026

Tjänsteskrivelse - Motion från Eskil Ehnberg (M) och Viktoria Trewe (M) om att anställa kommunal läkare

Motion om att anställa kommunal läkare

Principer för samverkan och ekonomisk reglering gällande hälso- och sjukvård i hemmet

Beslut skickas till

Motionärerna

Vård- och socialförvaltningen, Pernilla Rullander

Document reference: 3e45011b-bbc9-3be4-a38a-2a74efd09096

Diarienummer KS.2026.73

§ 160 Bokslutsprognos, inklusive delårsrapport, per augusti 2026

Niclas Liljefjäll, ekonomichef, kommunledningsförvaltningen, föredrar ärendet.

Kommunfullmäktiges beslut

1. Godkänner bokslutsprognos, inklusive delårsrapport, per augusti 2026 enligt beslutsunderlag.

2. Samtliga verksamheter ska fortsätta arbetet med kostnadsminskningar och effektiviseringar för år 2026, oavsett prognostiserat över- eller underskott. Åtgärder som kan genomföras inom befintliga mandat ska verkställas, medan åtgärder som kräver politiska beslut ska beredas och lämnas till respektive nämnd.

Kommunstyrelsens förslag till kommunfullmäktige

1. Godkänner bokslutsprognos, inklusive delårsrapport, per augusti 2026 enligt beslutsunderlag.
2. Samtliga verksamheter ska fortsätta arbetet med kostnadsminskningar och effektiviseringar för år 2026, oavsett prognostiserat över- eller underskott. Åtgärder som kan genomföras inom befintliga mandat ska verkställas, medan åtgärder som kräver politiska beslut ska beredas och lämnas till respektive nämnd.

Yrkande

Ordföranden föreslår kommunfullmäktige besluta enligt kommunstyrelsens förslag.

Susanne Hansson (S) yrkar bifall för kommunstyrelsens förslag.

Reservation

Kristina Ström (V) och Ida Östlund (V) reserverar sig mot beslutet

Sammanfattning av ärendet

Kommunledningsförvaltningen har sammanställt årets andra bokslutsprognos, vilken även inkluderar en delårsrapport, per augusti 2026.

Document reference: 3e45011b-bbc9-3be4-a38a-2a74efd09096

§ 160 fortsättning

Kommunens delårsbokslut per augusti visar ett resultat på 57,7 miljoner kronor. Exklusive den jämförelsestörande posten för pensionsmedel blir resultatet 37,4 miljoner kronor.

Kommunens bokslutsprognos per augusti för helåret 2026 visar överskott med 9,2 miljoner kronor mot resultatmålets 15,0 miljoner kronor. En negativ budgetavvikelse med 5,8 miljoner kronor.

Den interna budgetavvikelsen för alla verksamheterna visar ett underskott på 2,4 miljoner kronor mot driftsramens budget på 1 014,4 miljoner kronor.

De avgiftsfinansierade verksamheterna avfall, vatten och avlopp, AVA, visar en negativ resultatprognos med 0,2 miljoner kronor. Från bokslut 2025 finns ett sammantaget överuttag på 1,2 miljoner kronor. Vi bedömer en negativ resultatpåverkan på 1,4 miljoner kronor för kommunen för 2026.

Den producentfinansierade verksamheten förpackningsinsamling visar en positiv resultatprognos på 0,4 miljoner kronor.

Investeringsprognosen uppgår till 80,4 miljoner kronor av investeringsbudgetens 102,0 miljoner kronor. Preliminär ombudgetering till 2026 uppgår till 22,2 miljoner kronor.

De kommunala bolagen beräknar följande resultatprognos; Strömsunds hyresbostäder AB plus 3,9 miljoner kronor och Strömsunds energi AB minus 7 miljoner kronor, före bokslutsdispositioner och skatt.

Underlag till beslut

KS § 195/2026

Tjänsteskrivelse - Bokslutsprognos, inklusive delårsrapport, per augusti 2026

Bokslutsprognos, inklusive delårsrapport, per augusti 2026

Bilaga 1.1 - Verksamhetsprognos rapport per augusti 2026

Bilaga 1.2 - Verksamhetsredovisning text per augusti 2026

Bilaga 2 - Särredovisning AVA och förpackningsinsamling per augusti 2026

Bilaga 3 - Verksamhetsmål per augusti 2026

Bilaga 4 - Koncernföretag per augusti 2026

Bilaga 5 - Översiktlig granskning av delårsrapport 2026 Strömsund -26.pdf

Bilaga 6 - Det sakkunniga biträdets yttrande om delårsrapport 2026

Document reference: 3e45011b-bbc9-3be4-a38a-2a74efd09096

§ 160 fortsättning

Strömsund.pdf

Bilaga 7 - Granskning av God ekonomisk hushållning och balanskravet i delårsrapport 2026

Bilaga 8 - Revisorernas utlåtande delårsrapport Strömsund 2026.pdf

Beslut skickas till

Kommunledningsförvaltningen, Niclas Liljefjäll

Kommunledningsförvaltningen, Veronica Hjorter Stenklyft

Document reference: 3e45011b-bbc9-3be4-a38a-2a74efd09096

Diarienummer KF.2026.137

§ 161 Information från kommunrevisionen 2026

Jan Rönngren, ordförande för kommunrevisionen, informerar om kommunrevisionens verksamhet.

Kommunfullmäktiges beslut

Kommunfullmäktige tar del av informationen från kommunrevisionen.

Yrkande

Ordföranden föreslår kommunfullmäktige besluta att ta del av informationen från kommunrevisionen.

Sammanfattning av ärendet

Jan Rönngren, ordförande för kommunrevisionen, informerar om revisionens genomförda granskning av bokslutsprognos inklusive delårsrapport, per augusti 2026.

Rönngren redogör kort för kommunrevisionens ansvar, då det är ett flertal nya ledamöter i kommunfullmäktige med anledning av en ny mandatperiod.

Beträffande delårsrapporten är det kommunrevisionens sammanfattande bedömning att kommunen förväntas uppnå delvis god ekonomisk hushållning 2026.

Kommunen bedöms efterleva kraven på redovisning och beräkning av balanskravsresultat, prognos 2026 kommer att uppfyllas.
Kommunrevisionen delar de auktoriserade revisorernas bedömning att det inte har framkommit någon omständighet som tyder på att kommunens delårsrapport är upprättad i strid med lagens krav eller god redovisningssed.

Document reference: 3e45011b-bbc9-3be4-a38a-2a74efd09096

Diarienummer KS.2026.1412

§ 162 Omprövning av budget 2027 med anledning av ny mandatperiod

Kommunfullmäktiges beslut

Kommunfullmäktiges beslut.

1. Politiska prioriteringar 2027–2028 och budgetram 2027 fastställs enligt bilaga 1 och 4 från Moderaterna och Centerpartiet.
2. Budgetförutsättningar för 2027, inklusive finansiella mål för kommunen och koncernen, fastställs enligt bilaga 2 från Moderaterna och Centerpartiet.
3. Resultatbudget, balansbudget och kassaflödesbudget för 2027 samt plan för åren 2028–2029 fastställs enligt bilaga 3 från Moderaterna och Centerpartiet.
4. Utdelning från Kommunernas gemensamma pensionsstiftelse, Kgps, budgeteras till 16 miljoner kronor under 2027.
5. Ram för långfristig upplåning fastställs till 150 miljoner kronor för 2027 och tills vidare.
6. Checkräkningskredit för 2027 fastställs till 60 miljoner kronor.
7. Den kommunala skattesatsen för 2027 fastställs oförändrad till 23,22 kronor per skattekrona.
8. Respektive nämnd beslutar om internbudget och nämndsplan för 2027 senast den 28 februari 2027 utifrån den nya nämnds- och förvaltningsorganisationen som träder i kraft den 1 januari 2027.

Yrkande

Simon Högberg (M) yrkar bifall till kommunstyrelsens förslag till budget 2027.

Susanne Hansson (S) yrkar bifall till Socialdemokraternas förslag till budget 2027.

Document reference: 3e45011b-bbc9-3be4-a38a-2a74efd09096

§ 162 fortsättning

Kristina Ström (V) gör ett tilläggsyrkande till Moderaternas och Centerpartiets förslag till budget 2027 om att en konsekvensanalys tas fram som visar vad besparingskraven i budget 2025 inneburit för verksamheterna förskola, grundskola, gymnasium och vuxenutbildning. Detta presenteras för kommunfullmäktige före det att budget för 2028 tas i fullmäktige.

Kristina Ström (V) gör ett tilläggsyrkande till Moderaternas och Centerpartiets förslag till budget 2027 om att en konsekvensanalys tas fram som visar vad besparingskraven i budget 2027 inneburit för verksamheterna i barn- och utbildningsnämnden, samt presenteras för kommunfullmäktige före det att budget för 2029 tas i fullmäktige.

Kristina Ström (V) yrkar bifall till Vänsterpartiets förslag till budget 2027.

Maria Halvarsson (C) yrkar bifall till kommunstyrelsens förslag.

Proposition 1

Ordförande ställer Socialdemokraternas förslag till budget 2027 mot Vänsterpartiets förslag till budget 2027.

Ordförande finner att kommunfullmäktige beslutar enligt Socialdemokraternas förslag till budget 2027.

Proposition 2

Ordförande ställer kommunstyrelsens förslag till budget 2027 mot Socialdemokraternas förslag till budget 2027.

Ordförande finner att kommunfullmäktige beslutar enligt kommunstyrelsens förslag till budget 2027.

Votering

Ordförande meddelar att votering är begärd och ska genomföras.

Följande voteringsproposition godkänns:

Rösta ja för att bifalla kommunstyrelsens förslag.

Rösta nej för att bifalla socialdemokraternas förslag.

21 ja-röster, 12 nej-röster, 2 avstår.

Document reference: 3e45011b-bbc9-3be4-a38a-2a74efd09096

§ 162 fortsättning

Ordförande finner att kommunfullmäktige beslutar bifalla kommunstyrelsens förslag till budget 2027.

Reservation

Socialdemokraterna och Vänsterpartiet reserverar sig mot beslutet.

Proposition 3

Ordförande frågar om kommunfullmäktige bifaller att Vänsterpartiets första tilläggsyrkande ska tas med.

Ordförande finner att kommunfullmäktige inte bifaller Vänsterpartiets första tilläggsyrkande

Ordförande frågar om kommunfullmäktige bifaller att Vänsterpartiets andra tilläggsyrkande ska tas med.

Ordförande finner att kommunfullmäktige inte bifaller Vänsterpartiets andra tilläggsyrkande.

Kommunstyrelsens förslag till kommunfullmäktige

1. Politiska prioriteringar 2027–2028 och budgetram 2027 fastställs enligt bilaga 1 och 4 från Moderaterna och Centerpartiet.
2. Budgetförutsättningar för 2027, inklusive finansiella mål för kommunen och koncernen, fastställs enligt bilaga 2 från Moderaterna och Centerpartiet.
3. Resultatbudget, balansbudget och kassaflödesbudget för 2027 samt plan för åren 2028–2029 fastställs enligt bilaga 3 från Moderaterna och Centerpartiet.
4. Utdelning från Kommunernas gemensamma pensionsstiftelse, Kgps, budgeteras till 16 miljoner kronor under 2027.
5. Ram för långfristig upplåning fastställs till 150 miljoner kronor för 2027 och tills vidare.
6. Checkräkningskredit för 2027 fastställs till 60 miljoner kronor.
7. Den kommunala skattesatsen för 2027 fastställs oförändrad till 23,22 kronor per skattekrona.

Document reference: 3e45011b-bbc9-3be4-a38a-2a74efd09096

§ 162 fortsättning

8. 2027 senast den 28 februari 2027 utifrån den nya nämnds- och förvaltningsorganisationen som träder i kraft den 1 januari 2027.

Sammanfattning av ärendet

Kommunfullmäktige beslutade den 30 september 2026, § 133, om budget för 2027 och plan för åren 2028–2029.

Mot bakgrund av valresultatet 2026 har de politiska partierna omprövat de tidigare budgetförslagen och tagit fram reviderade förslag till politiska prioriteringar, budgetramar och övriga budgetförutsättningar för perioden. Ärendet syftar därför till att ge det nyvalda kommunfullmäktige möjlighet att fastställa budgeten utifrån den politiska inriktning som följer av valresultatet.

Förvaltningen bedömer att det är angeläget att de olika beslutspunkterna fattas i ärendet för att säkerställa en ändamålsenlig ekonomisk styrning samt för att tillgodose behovet av beslutsunderlag för externa intressenter och samarbetspartners.

Förvaltningen bedömer vidare att nivån på utdelning från Kommunernas gemensamma pensionsstiftelse, behovet av checkräkningskredit för att säkerställa koncernens betalningsberedskap samt ramen för långfristig upplåning utgör en konsekvens av de politiska prioriteringarna och de ekonomiska förutsättningarna i budgetförslaget.

Underlag till beslut

KS § 208/2026

Ärendebeskrivning - omprövning av budget

Bilaga 1. Mål, budget och plan 2027-2029 - M och C

Bilaga 2. Budgetförutsättningar inklusive finansiella mål för kommunen och koncernen - M och C

Bilaga 3. Resultatbudget, balansbudget och kassaflödesbudget för 2027 samt plan för åren 2028–2029 - M och C

Bilaga 4. Budgetramar per nämnd och förvaltning för 2027, inklusive budgetflyttar med anledning av ny organisation - M och C

Bilaga 5. S-budget 2027 kf 20261118

Bilaga 6. Budgetramar 2027 20261118 NY Socialdemokraterna

Bilaga 7. Vänsterpartiets budgetförslag och politiska prioriteringar för 2027

Document reference: 3e45011b-bbc9-3be4-a38a-2a74efd09096

§ 162 fortsättning

Driftsramar per nämnd och förvaltning 2027 - grundberedning ny organisation

Resultat-, balans- och kassaflödesbudget 2027- grundberedning

Beslut skickas till

Kommunledningsförvaltningen, Niclas Liljefjäll

Kommunledningsförvaltningen, Veronica Hjorter Stenklyft

Alla nämner och förvaltningar

Document reference: 3e45011b-bbc9-3be4-a38a-2a74efd09096

Mål, budget och plan 2027–2029

För hela Strömsunds kommun

Moderaterna och Centerpartiet

Document reference: 3e4501b-bbc9-3be4-a38a-2a74efd09096
Ankom: 2026-11-17 Ärende: KS.2026.1412 Handling: 159061

Innehåll

Inledning 2
Kommunfullmäktige 2
Resultatmålen 2
Indikatorerna 2
Nämnderna 2
Förvaltningarna 2
Nyckeltal 2
Under mandatperioden ska vi arbeta för utveckling i hela Strömsunds kommun 3
Moderaternas budget bygger på tre övergripande principer 3
Ordning och reda i kommunens ekonomi 3
Fler elever ska lyckas i skolan 4
Trygg välfärd nära människorna 4
Hållbar utveckling och växande möjligheter 5
Här ska företag växa 5
En enklare och bättre kommun 6
Ekonomi och budgetram 2027 6
Prioriteringar i budgeten för 2027 6

Document reference: 3e4501fb-bbc9-3be4-a38a-2a74efd09096
Ankom: 2026-11-17 Ärende: KS.2026.1412 Handling: 2159061

Inledning

Kommunens nya styrsystem som vi använder i budgeten för 2027 utgår från att besluten ska tas på rätt nivå, av rätt aktör och med rätt underlag. I budgetdokumentet, som är det överordnade styrdokumentet, anges ambitionerna och de ekonomiska förutsättningarna.

Kommunfullmäktige har enligt Kommunallagen det övergripande demokratiska ansvaret för kommunens styrning. Det innebär att fullmäktige beslutar om kommunens mål, budget och övergripande riktlinjer samt följer upp hur verksamheten utvecklas.

Inriktningsmålen visar kommunens långsiktiga ambitioner och strategiska riktning. De beskriver vad kommunen vill uppnå på lång sikt och utgör en grund för resultatmålen.

Resultatmålen förtydligar vad kommunen vill uppnå under mandatperioden. De gör de långsiktiga ambitionerna mer konkreta genom att beskriva vad som ska uppnås. Resultatmålen är styrande för kommunstyrelsen, nämnder och förvaltningar och följs upp i samband med årsredovisningen.

Indikatorerna hjälper till att följa utvecklingen mot resultatmålen. De beslutas av kommunfullmäktige och är kopplade till respektive resultatmål. Tillsammans ger indikatorerna en bild av om kommunen rör sig i önskad riktning.

Nämnderna formulerar åtaganden som beskriver vad respektive nämnd ska göra och ansvara för under året för att bidra till att resultatmålen nås.

Nämnderna tar alltså inte fram egna mål utan formulerar åtaganden och uppdrag utifrån resultatmålen. På så sätt skapas en tydlig koppling mellan kommunens övergripande mål och det konkreta arbete som genomförs i verksamheten.

Förvaltningarna tar fram en verksamhetsplan som konkretiserar hur verksamheten ska bedrivas utifrån nämndernas uppdrag och åtaganden. Förvaltningens uppgift är att identifiera, planera, genomföra och följa upp aktiviteterna (genomförandeinsatserna) som ingår i förvaltningens verksamhetsplan.

Nyckeltal används i den operativa styrningen i nämnder och förvaltningar.

Document reference: 3e45011b-bbc9-3be4-a38a-2a74efd09096
Ankom: 2026-11-17 Ärende: KS.2026.1412 Handling: 2159061

Under mandatperioden ska vi arbeta för utveckling i hela Strömsunds kommun

Det är helt avgörande att vi tar ansvar för vår gemensamma ekonomi och strävar efter långsiktighet och stabilitet. En stark och sund ekonomi som möjliggör tillväxt och utveckling är grunden för att kunna erbjuda goda och trygga levnadsvillkor för kommunens alla medborgare.

Besluten ska, så långt det är relevant och möjligt, bedömas utifrån hur de påverkar olika delar av kommunen. Kommunens resurser ska användas för att skapa utveckling och god service i hela Strömsunds kommun.

Moderaternas budget bygger på tre övergripande principer

- Ansvar för ekonomin och kommunens kärnuppgifter.
- God kvalitet och långsiktig utveckling av kommunens verksamheter.
- Tillväxt och utveckling i hela kommunen.

Ordning och reda i kommunens ekonomi

Inriktningsmål

Ordning och reda i kommunens ekonomi – skattebetalarnas pengar ska användas där de gör störst nytta.

Resultatmål

Kommunens ekonomi ska vara långsiktigt hållbar och resurserna ska användas effektivt i första hand till kommunens kärnuppgifter.

Indikatorer

- Årets resultat som andel av skatteintäkter och generella statsbidrag.
- Nettokostnadsutveckling jämfört med skatteintäkter och statsbidrag.
- Kommunens soliditet.
- Kostnad per invånare inom några utvalda stora verksamhetsområden jämfört med jämförbara kommuner.

Document reference: 3e45011b-bbc9-3be4-a38a-2a74efd09096
Ankom: 2026-11-17 Ärende: KS.2026.1412 Handling: 2159061

Fler elever ska lyckas i skolan

Kunskap, trygghet och studiero ska prägla skolorna i hela Strömsunds kommun. Alla barn och unga ska ges goda förutsättningar att nå så långt som möjligt utifrån sina individuella förutsättningar. Elevernas kunskapsutveckling ska följas upp kontinuerligt så att stöd kan sättas in tidigt för elever som behöver det och elever som kommit längre får den stimulans och de utmaningar de behöver. Ett aktivt och förebyggande elevhälsoarbete, som börjar i klassrummet, ska bidra till att stärka elevernas psykiska hälsa och skapa goda förutsättningar för lärande. Tidiga insatser och ett nära samarbete mellan elev, skola och vårdnadshavare ska säkerställa att elever som behöver stöd får det så tidigt som möjligt.

Gymnasieskolan i kommunen ska erbjuda ett attraktivt utbildningsutbud och stärka yrkesutbildningarna genom samarbete med näringslivet.

Inriktningsmål

En skola där alla elever ges förutsättningar att lyckas.

Resultatmål

Fler elever ska nå gymnasiebehörighet och fullfölja gymnasieutbildningen.

Indikatorer

- Andel elever i årskurs 9 som är behöriga till yrkesprogram på gymnasiet.
- Andel elever som fullföljer gymnasiet inom tre respektive fyra år.
- Andel elever som uppger att de känner sig trygga i skolan.

Trygg välfärd nära människorna

Det ska vara tryggt att leva, bo och åldras i kommunen. Oavsett var i kommunen man bor ska man kunna lita på att vård och omsorg håller hög kvalitet och utgår från den enskilda människans behov, värdighet och självbestämmande. För oss innebär god omsorg att finnas nära människor i hela kommunen, med trygg personal som har rimliga arbetsvillkor och möjlighet att utvecklas i sitt yrke. Genom att prioritera kontinuitet, sträva efter att förenkla administrativa rutiner och använda skattemedel ansvarsfullt kan mera tid läggas på omsorg. Samtidigt vill vi stärka kvaliteten genom tydliga krav, bättre förutsättningar för personalen och ökad valfrihet för den enskilde.

Inriktningsmål

Trygg välfärd nära människorna – vård, omsorg och stöd ska hålla hög kvalitet och finnas nära invånarna.

Resultatmål

Den som behöver kommunens stöd ska få en trygg, kvalitativ omsorg med god kontinuitet.

Document reference: 3e45011b-bbc9-3be4-a38a-2a74efd09096
Ankom: 2026-11-17 Ärende: KS.2026.1412 Handling: 2159061

Indikatorer

- Brukarens upplevda trygghet inom äldreomsorgen.
- Brukarens upplevelse av att önskemål och behov tas tillvara.

Hållbar utveckling och växande möjligheter

Miljö- och klimatarbetet ska bidra till jobb, tillväxt och utveckling i hela kommunen, med kunskap och respekt för äganderätten som grund. Genom att skapa möjligheter för fler företag att verka inom de gröna näringarna ska kommunens självförsörjningsgrad öka.

Inriktningsmål

Hållbar utveckling som skapar jobb, tillväxt och livskvalitet.

Resultatmål

Kommunens miljöarbete ska stärka förutsättningarna för bostadsbyggande, företagande och hållbart nyttjande av kommunens naturresurser, samtidigt som energianvändningen och klimatpåverkan från kommunens verksamhet minskar.

Indikatorer

- Antal/andel nya detaljplaner eller bygglov som möjliggör bostäder och verksamhetsetableringar.
- Antal nya eller utvecklade företagsetableringar/investeringar inom områden kopplade till kommunens naturresurser, energi, miljö och klimatomställning.
- Energianvändning i kommunens verksamheter.

Här ska företag växa

Vi ska skapa ett företagsklimat som stärker befintliga företag och lockar fler att etablera sig, investera och växa i kommunen.

Inriktningsmål

Kommunens arbete ska bidra till fler etableringar, investeringar och växande företag.

Resultatmål

Företag ska uppleva kommunen som en serviceinriktad och företagsvänlig partner.

Indikatorer

- Antal nya företags-/verksamhetsetableringar i kommunen.
- Antal nya arbetstillfällen eller förändring av antalet sysselsatta i näringslivet.
- Antal företag som uppger att de investerat eller expanderat i kommunen.
- Svenskt Näringslivs mätning av företagsklimatet för Strömsunds kommun.

Document reference: 3e45011b-bbc9-3be4-a38a-2a74efd09096
Ankom: 2026-11-17 Ärende: KS.2026.1412 Handling: 2159061

En enklare och bättre kommun

Inriktningsmål

Kommunens service ska vara enkel, tillgänglig och anpassad efter medborgarnas, företagens och föreningarnas behov.

Resultatmål

Invånare ska snabbt och enkelt kunna få svar, service och stöd från kommunen.

Föreningar och företag ska möta en serviceinriktad kommun med tydliga och effektiva processer.

Indikatorer

- Invånarnas nöjdhet med kommunens service och bemötande.
- Nöjdhet bland föreningar och företag med kommunens service/myndighetsutövning.

Ekonomi och budgetram 2027

- 2027 års budget är uppräknad med PKV 3,1% i förhållande till budget 2026.
- Effektiviseringskrav för verksamheterna 2,0% av uppräknad ram.
- Resultatmålet är satt till 19 mnkr.
- Potten för fullmäktiges oförutsedda kostnader är 1 000 tkr.
- Kommunstyrelsens utvecklingspott är 2 800 tkr.
- Kommunstyrelsens pott för oförutsedda kostnader är 300 tkr.
- Befolkningen beräknas minska med 100 personer under 2027.
- Utdelning med 16 mnkr från Pensionsstiftelsen.

Prioriteringar i budgeten för 2027

- 350 tkr till Överförmyndaren för ökat resursbehov med hänsyn till lagändringar. Ramjusterande.
- 250 tkr till Kommunledningsförvaltningen för platsutveckling. Ej ramjusterande.
- 200 tkr till Kommunstyrelsen för råd. Ramjusterande.
- 5 000 tkr dämpad besparing för Socialnämnden, varav 200 tkr används för genomförande av säkerhetsronder. Ramjusterande.
- 5 174 tkr dämpad besparing för Utbildningsnämnden. Förbättrade skolresultat. Ramjusterande.
- 300 tkr dämpad besparing Närvård Frostviken. Ramjusterande.

Document reference: 3e45011b-bbc9-3be4-a38a-2a74efd09096
Ankom: 2026-11-17 Ärende: KS.2026.1412 Handling: 2159061

Strömsunds Kommun
Straejmien tjïelte

Kommunledningsförvaltningen
18 november 2026

Politisk beredning, M och C

Budgetförutsättningar 2027

Sammanfattning finansiella mål

Kommunen 2027:	
Resultatmål	+1,8 % av skatter och bidrag, +19 mnkr
Investeringsutrymme	Max 93 mnkr, plus ombudgeteringar från 2026
Soliditet, inkl. total pensionsförpliktelse	Lägst 20 %
Självfinansieringsgrad investeringar	Lägst 75 % över en rullande 5-årsperiod

Koncernen 2027:	
Resultatmål	12 mnkr
Soliditet, inkl. total pensionsförpliktelse	Mellan 20 % och 40 %
Självfinansieringsgrad investeringar	Lägst 75 % över en rullande 5-årsperiod

Politisk beredning från Moderaterna och Centerpartiet till budget-underlagen för 2027 är baserade på följande parametrar:

1. Resultatmål

Resultatmål plus 19 mnkr, vilket motsvarar 1,8 procent av skatteintäkter, generella statsbidrag och utjämning.

2. Investeringsutrymme

Det totala investeringsutrymmet för 2027 är beräknat till 93 mnkr, med tillägg för eventuella ombudgeteringar från 2026.

Investeringsobjekten beslutas i separat ärende, där det även framgår vilken typ av finansieringskategori som investeringsbudgeten avser, det vill säga skattefinansierad, avgiftsfinansierad eller producentfinansierad.

3. Självfinansieringsgrad

Investeringsnivån är satt med utgångspunkt att de skattefinansierade investeringarna finansieras med egna medel. Målsättningen är att under en rullande femårsperiod ska självfinansieringsgraden vara högre än 75 procent för den totala nettoinvesteringen.

Document reference: 3e4501fb-bbc9-3be4-a38a-2a74efd09096
Ankom: 2026-11-17 Ärende: KS.2026.1412 Handling: 2159062

4. Soliditet, inklusive total pensionsförpliktelse

Kommunens långsiktiga betalningsförmåga sätts till lägst 20 procent, och ska visa en ökande trend över tid.

Definition av soliditet, inklusive total pensionsförpliktelse: eget kapital, minskat med ansvarsförbindelse netto (reducerat för tryggande i pensionsstiftelse) genom tillgångar.

5. Upplåning

Kommunen strävar efter att finansiera investeringar i anläggningar för de skattefinansierade investeringarna med egna medel.

De icke skattefinansierade verksamheterna för avfall, vatten och avlopp (AVA), bredband och förpackningsinsamling kan helt eller delvis finansieras via extern upplåning. Upplåningsramen höjs från 100 mnkr till 150 mnkr från 2027 tills vidare.

6. Checkräkningskredit

Kommunens checkräkningskredit kopplad till toppkoncernkontot fastställs till 60 mnkr. Krediten kan ställas på eller kopplas av vid behov.

7. Utdelning från pensionsstiftelse

Utdelning 2027 från Kommunernas gemensamma pensionsstiftelse, Kgps, sätts till 16 mnkr. Utökning av destinatärskretsen kommer för beslut under hösten 2026.

8. Skatteintäkter, generella statsbidrag och kommunalekonomiska utjämningar

Totala skattemedel bygger på senaste prognos från Sveriges kommuner och regioner, SKR, per 6 oktober 2026. En oförändrad skattesats på 23,22 kronor per skattekrona. Befolkningsminskningen budgeteras till minus 100 invånare per 1 november 2026, till 10 834 invånare.

9. Finansnetto

Finansiella intäkter budgeteras till 1,1 mnkr och består bland annat av ränta insatskapital Kommuninvest samt inlåningsränta.

Finansiella kostnader beräknas till 5,9 mnkr, och består till största delen av ränteuppräkning för pensionsskulden som finns inom balansräkningen. Upplåning för del av avgifts- eller producentfinansierad verksamhet kan påbörjas under 2026/2027, vilket medför nya externa räntekostnader.

Finansnettot är negativt och uppgår till 4,8 mnkr.

Förändring av kommunens placeringstillgång, det så kallade nettoförmögenhetsvärdet från pensionsstiftelsen, ingår inte i budgeten. Utfallet bokförs över finansnettot som en orealiserad vinst eller förlust i årsbokslutet.

10. Pensionsredovisning

Pensionskostnaderna är baserade på senaste prognosen från KPA per 3 augusti 2026.

Document reference: 3e45011b-bbc9-3be4-a38a-2a74efd09096
Ankom: 2026-11-17 Ärende: KS.2026.1412 Handling: 2159062

11. Kompensation kostnadsökningar, PKV

Utgångspunkten i fördelningsförslaget är fullmäktiges rambudgetbeslut för 2026 i § 64 per 11 juni 2025, minskat med ej ramhöjande poster, och tillkommande ramjusteringsbeslut till och med fullmäktige per 30 september 2026.

Verksamhetsramarna är uppräknade för lönekostnader och övrig förbrukning enligt prisindex kommunal verksamhet, PKV, med 3,1 procent enligt prognos från SKR per 29 april 2026. Uppräkningen av bruttokostnadsbudgeten uppgår till 34,6 mnkr i grundberedningen.

12. Anpassning och styrning

Kostnadsminskningar och effektiviseringar är nödvändiga, och arbetet behöver fortgå i nämnder och förvaltningar för 2027 och framåt.
Det nya anpassningsprogrammet som kommunfullmäktige beslutade om i § 6 den 26 februari 2025, kommer bland annat att utmynna i en prioriteringsmodell.
Kommunfullmäktige har även beslutat om ett nytt styrsystem, § 89 den 15 juni 2026, från 2027. Styrsystemet kommer att påverka planering, styrning och uppföljning av fullmäktiges mål 2027 och framåt.

13. Politisk beredning för verksamheternas driftsramar

Total driftsram uppgår till 1 030 mnkr. Ingen demografisk anpassning för volymer föreslås för 2027. Utfördelning av generella statsbidrag på 3 095 tkr är föreslagna. Positivt fördelningsutrymme i den politiska beredningen uppgår till 13 074 tkr efter en effektivisering med 2 %, -23 005 tkr, före politisk prioritering.

14. Internprissättning

Prissättningen inom kommunens interna verksamheter har kommunledningsförvaltningen/ekonomi meddelat förvaltningarna den 31 augusti 2026; lokalvård +3,8 %, driftgrupp/vaktmästeri 3,1 % och kost +1,4 %.

Dessa interna verksamheter har en nollbudgetram, och ska vara självfinansierade genom i huvudsak interna intäkter.

15. Avfall, vatten och avlopp (AVA), avgiftsfinansierad verksamhet

AVA-verksamheterna har en nollbudgetram, och ska vara fullt intäktsfinansierade genom taxor. Hantering av under- respektive överuttag från tidigare år medför en intern resultatbudget med plan för återställande inom tre år.

16. Bredband, avgiftsfinansierad verksamhet

Huvudprincipen är att all investering för bredband ska vara arrendegrundade. Kapitaltjänstkostnader, avskrivningar och internränta, finansieras genom arrendeintäkter från ServaNet AB. Bredbandsverksamheten har en nollbudgetram.

Document reference: 3e45011b-bbc9-3be4-a38a-2a74efd09096
Ankom: 2026-11-17 Ärende: KS.2026.1412 Handling: 2159062

17. Förpackningsinsamling, producentfinansierad verksamhet

Förpackningsinsamlingen finansieras av producenterna via staten. Kommunen erhåller schablonersättningar från Naturvårdsverket. Förpackningsinsamlingen har en nollbudgetram.

18. Internränta

Internräntan sätts till 2,75 procent, och följer därmed rekommendation från SKR per 12 februari 2026.

19. Koncernens resultatmål, soliditet och självfinansieringsgrad

Koncernens resultatmål och soliditet inklusive total pensionsförpliktelse grundas på kommunens förutsättningar i punkterna ovan, ägardirektiven för de affärsdrivande bolagen Strömsunds hyresbostäder AB och Strömsunds energi AB, avkastningsmål för Kommunernas gemensamma pensionsstiftelse och ägardirektiv för Jämtlands räddningstjänstförbund. Den sammanställda koncernredovisningen elimineras med interna mellanhavanden och hantering av bokslutsdispositioner och skatt. Resultatmålet sätts till 12 mnkr i den politiska beredningen och soliditeten till lägst 20 procent och högst 40 procent.

Definition av soliditet, inklusive total pensionsförpliktelse: eget kapital, minskat med nettoansvarsförbindelse (reducerat för tryggande i pensionsstiftelse) genom tillgångar.

Investeringsnivån är satt med utgångspunkt att de skattefinansierade investeringarna finansieras med egna medel. Målsättningen är att under en rullande femårsperiod ska självfinansieringsgraden vara högre än 75 procent för den totala nettoinvesteringen.

Ansvarig förvaltning och tjänsteperson

Kommunledningsförvaltningen, Niclas Liljefjäll, Veronica Hjorter Stenklyft

Document reference: 3e45011b-bbc9-3be4-a38a-2a74efd09096
Ankom: 2026-11-17 Ärende: KS.2026.1412 Handling: 2159062

Strömsunds Kommun
Straejmien tjïelte

Kommunledningsförvaltingen
18 november 2026

Politisk beredning, M och C

RESULTATRÄKNING

mnkr	Utfall 2025	Budget 2026	Budget 2027	Plan 2028	Plan 2029
Verksamhetens intäkter	290,8	270,0	297,0	300,0	303,0
Verksamhetens kostnader	-1 241,7	-1 246,9	-1 289,2	-1 310,2	-1 333,5
Avskrivningar	-32,6	-32,4	-37,0	-41,0	-45,0
Verksamhetens nettokostnader	**-983,5**	**-1 009,3**	**-1 029,2**	**-1 051,2**	**-1 075,5**
Skatteintäkter	588,0	617,0	617,0	643,0	668,0
Generella statsbidrag och utjämning	406,0	410,0	436,0	437,0	438,0
Verksamhetens resultat	**10,5**	**17,7**	**23,8**	**28,8**	**30,5**
Finansiella intäkter	18,9	1,6	1,1	1,0	1,0
Finansiella kostnader	-7,7	-4,3	-5,9	-7,8	-9,5
Resultat efter finansiella poster	**21,7**	**15,0**	**19,0**	**22,0**	**22,0**
Extra ordinära poster	-	-	-	-	-
ÅRETS RESULTAT	**21,7**	**15,0**	**19,0**	**22,0**	**22,0**
Jämförelsestörande poster pensionsmedel	-14,4				
ÅRETS RESULTAT exkl. jämförelsestörande poster	**7,3**				

Resultat i % av skatter & bidrag	0,7%	1,5%	1,8%	2,0%	2,0%
Utveckling skatter & bidrag	1,1%	3,3%	2,5%	2,6%	2,4%
Beräknad driftsram verksamhet, mnkr		965	1 030	1 048	1 071
PKV, prisindex kommunal verksamhet	4,6%	0,3%	3,1%	3,2%	3,6%

Document reference: 3e4501fb-bbc9-3be4-a38a-2a74efd09096
Ankom: 2026-11-17 Ärende: KS.2026.1412 Handling: 2159063

Strömsunds Kommun
Straejmien tjïelte

Kommunledningsförvaltingen
18 november 2026

Politisk beredning, M och C

BALANSRÄKNING

mnkr	Utfall 2025	Budget 2026	Budget 2027	Plan 2028	Plan 2029
ANLÄGGNINGSTILLGÅNGAR					
Immateriella tillgångar	-	-	-	-	-
Mark, byggnader och tekniska anläggningar	517,7	579,8	581,0	654,0	654,0
Maskiner och inventarier	36,2	42,8	53,8	58,8	63,8
Finansiella tillgångar	36,8	36,5	36,8	36,8	36,8
ANLÄGGNINGSTILLGÅNGAR	**590,7**	**659,1**	**671,6**	**749,6**	**754,6**
Förråd	-	-	-	-	-
Fordringar	197,4	185,0	205,0	215,0	225,0
Kortfristiga placeringar	190,0	175,0	190,0	190,0	190,0
Kassa och bank	89,8	58,4	125,4	120,4	111,4
OMSÄTTNINGSTILLGÅNGAR	**477,2**	**418,4**	**520,4**	**525,4**	**526,4**
SUMMA TILLGÅNGAR	**1 067,9**	**1 077,5**	**1 192,0**	**1 275,0**	**1 281,0**
EGET KAPITAL, AVSÄTTNINGAR O SKULDER					
Årets resultat	21,7	15,0	19,0	22,0	22,0
Resultatutjämningsreserv (RUR)	58,4	58,4	58,4	58,4	58,4
Övrigt eget kapital	521,5	536,5	551,5	572,5	594,5
EGET KAPITAL	**601,6**	**609,9**	**628,9**	**652,9**	**674,9**
Avsättning för pensioner	159,3	165,4	161,0	162,0	166,1
Andra avsättningar	2,1	4,0	2,0	2,0	2,0
AVSÄTTNINGAR	**161,4**	**169,4**	**163,0**	**164,0**	**168,1**
Långfristiga skulder	69,1	123,2	169,0	219,0	219,0
Kortfristiga skulder	235,8	175,0	231,1	239,1	219,0
SKULDER	**304,9**	**298,2**	**400,1**	**458,1**	**438,0**
SUMMA EGET KAPITAL, AVSÄTT-NINGAR OCH SKULDER	**1 067,9**	**1 077,5**	**1 192,0**	**1 275,0**	**1 281,0**
Ställda panter och ansvarsförbindelser					
Ansvarsförbindelse pension, inkl löneskatt	**193,2**	**192,4**	**184,8**	**180,2**	**176,9**
- pensioner intjänade tom 1997	*313,3*	*298,4*	*279,6*	*266,7*	*256,2*
- tryggande i pensionsstiftelse	*-120,1*	*-106,0*	*-94,8*	*-86,5*	*-79,3*
Leasing, operationell	0,0	-	-	-	-
Borgensförbindelser	227,0	212,3	250,5	250,3	250,1

Document reference: 3e45011b-bbc9-3be4-a38a-2a74efd09096
Ankom: 2026-11-17 Ärende: KS.2026.1412 Handling: 2159063

Strömsunds Kommun
Straejmien tjïelte

Kommunledningsförvaltingen
18 november 2026

Politisk beredning, M och C

KASSAFLÖDESANALYS

mnkr	Utfall 2025	Budget 2026	Budget 2027	Plan 2028	Plan 2029
Den löpande verksamheten					
Årets resultat	21,7	15,0	19,0	22,0	22,0
Justering för ej likviditetspåverkande poster	24,0	35,1	31,4	39,2	45,3
Övriga likviditetspåverkande poster	-6,0	-8,8	-9,0	-7,2	-7,6
Poster som redovisas under annan sektion	-0,1	-	-	-	-
Medel från verksamheten före förändring av rörelsekapital	**39,6**	**41,3**	**41,4**	**54,0**	**59,6**
Minskn/ökn övriga kortfrist. fordr.	-77,2	-	-	-	-
Ökn/minskn övriga kortfristiga skulder	3,9	-	-	-	-
Kassaflöde från den löpande verksamheten	**-33,7**	**41,3**	**41,4**	**54,0**	**59,6**
Investeringsverksamhet					
Investering i matriella anläggningstillgångar	-62,2	-96,0	-93,0	-119,0	-50,0
Försäljning av materiella anläggningstillgång	0,1	-	-	-	-
Investering i finansiella anläggningstillgånga	-0,3	-	-	-	-
Investeringsbidrag	10,7	-	-	-	-
Kassaflöde från investeringsverksamheten	**-51,7**	**-96,0**	**-93,0**	**-119,0**	**-50,0**
Finansieringsverksamheten					
Utlåning					
Upplåning					
Nyupptagna långfristiga lån	0,0	50,0	50,0	50,0	0,0
Amortering långfristiga skulder	-0,5	-0,5	-0,5	-0,5	-0,5
Kassaflöde från finansieringsverksamheten	**-0,5**	**49,5**	**49,5**	**49,5**	**-0,5**
Årets kassaflöde	**-85,9**	**-5,2**	**-2,1**	**-15,5**	**9,1**

Document reference: 3e45011b-bbc9-3be4-a38a-2a74efd09096
Ankom: 2026-11-17 Ärende: KS.2026.1412 Handling: 2159063

Budgetramar per verksamhet 2027

Belopp i tkr

2026-11-10 politisk beredning Moderaterna & Centern

Skatteprognos per 2026-10-06

Nämnd/avd (exkl kapitalkostn)	Budget 2026 startbudget	Justering gen.stb 2026	Budget 2026 inkl TA 2026	Budgetavvik. bokslut 2025	3,1% PKV uppräkn 1.)	Uppräknad ram 2027	-2,00% Effektivisering	Justering gen.stb	Tillkommer verksamhet	Avgår verksamhet	Ram-justerande	Ej ram-justerande	Ramförslag 2027	Kommentarer
KOMMUNFULLMÄKTIGE 2.)	**3 505**		**3 505**	**1 536**	**109**	**3 614**	**-72**						**3 541**	
			0											
KOMMUNSTYRELSE	**269 353**	**1 413**	**270 766**	**6 706**	**9 514**	**280 280**	**-6 329**	**1 415**	**25 899**	**-134 773**	**550**	**3 344**	**170 386**	
Kommunstyrelse 3.)	48 739		48 739	2 739	1 525	50 264	-1 015			-1 133	200	3 344	51 659	Räddningtjänsten, ex driftsbidrag fordon, 250 tkr platsutveckling, 200 tkr ungdomsråd. 1800 tkr extra till KS utv.pott
Kommunledningsförvaltning	46 474	208	46 682	2 814	1 583	48 265	-1 053		25 899		350		73 461	Överförmyndare 50% tjänst
Bredband, arrendefinansierad	0		0	1 127										
~~Framtids- o utvecklingsförvaltning~~	~~107 692~~	~~1 205~~	~~108 897~~	~~-368~~	~~4 086~~	~~112 983~~	~~-2 716~~	~~1 415~~		~~-111 681~~			~~0~~	FUF upphör
Teknik- och serviceförvaltning	45 527		45 527	499	1 660	47 187	-1 104			-16 117			29 966	
Kultur- och fritidsavdelning	20 921		20 921	-105	661	21 582	-440			-5 842			15 300	
MILJÖ- OCH BYGGNÄMND	**6 468**		**6 468**	**686**	**201**	**6 669**	**-133**			**-335**			**6 200**	
UTBILDNINGSNÄMND	**272 505**	**96**	**272 601**	**-5 283**	**9 356**	**281 957**	**-6 224**	**1 044**	**96 185**	**-520**	**5 174**	**0**	**377 617**	
Utbildningsförvaltning	272 505	96	272 601	-5 283	9 356	281 957	-6 224	1 044	6 748	-520	4 300		287 306	Dämpad besparing
Hjalmar Strömer									89 437		874		90 311	Dämpad besparing
SOCIALNÄMND	**419 587**	**164**	**419 751**	**-8 574**	**14 474**	**434 225**	**-9 628**	**624**	**14 489**	**-945**	**5 000**		**443 765**	Dämpad besparing
NÄRVÅRDSNÄMND	**26 540**		**26 540**	**-3 882**	**890**	**27 430**	**-592**	**12**			**300**		**27 150**	Dämpad besparing
REVISION	**1 277**		**1 277**	**-2**	**41**	**1 318**	**-26**						**1 291**	
VALNÄMND	**49**		**49**	**-6**	**2**	**51**	**-1**						**50**	
TOTAL	**999 284**	**1 673**	**1 000 957**	**-8 819**	**34 586**	**1 035 543**	**-23 005**	**3 095**	**136 573**	**-136 573**	**11 024**	**3 344**	**1 030 000**	

TA 2026 beslutat 2026-09-30 av KF

1.) Inkl. potter fullmäktige, tkr

	2026	2027
Kommunfullmäktiges oförutsedda.	1 000	1 000

2.) Inkl. potter kommunstyrelse, tkr

Kommunstyrelsens oförutsedda	300	300
Komunstyrelsens utvecklingspott	1 000	2 800

Observera att görs förändringar i ovanstående potter måste motsvarande ske i kolumerna för justeringar.

3.) PKV, prisindex kommunal verksamhet, uppräkning sker på bruttokostnader med avdrag för särskilda undantag, tex affärsverksamhet.

Fördelningsutrymme:	**1 030 000**
kvar att fördela:	**0**
Ramförslag:	**1 030 000**

Resultaträkning:	**19 000**

Resultatmål på 19 mnkr, motsvarar 1,8 % skatter & bidrag.
Befolkning -100 inv. Utdelning pensionsstiftelen 16 mnkr (nytt beslut om destinatärskrets krävs)

Document reference: 3e45011b-bbc9-3be4-a38a-2a74efd09096
Ankom: 2026-11-25 Ärende: KS.2026.1412 Handling: 2160149

Diarienummer KS.2026.67

§ 163 Fastställande av investeringsbudget 2027 per objekt med anledning av ny mandatperiod

Kommunfullmäktiges beslut

Investeringsbudgeten för år 2027 fastställs i enlighet med kommunfullmäktiges beslut § 134 den 30 september 2026.

Kommunstyrelsens förslag till kommunfullmäktige

1. Investeringsbudget 2027 fördelas per objekt enligt upprättat förslag.
2. Kommunstyrelsen får delegation att bevilja objekt ur den ospecificerade investeringspotten på 3 miljoner kronor.

Yrkande

Ordföranden föreslår kommunfullmäktige besluta fastställa investeringsbudget 2027per objekt enligt kommunfullmäktiges beslut i § 134 2026.

Beskrivning av ärendet

Kommunfullmäktige beslutade den 30 september 2026 i § 134 om investeringsbudget för år 2027. Beslutet fattades av det avgående fullmäktige före valet 2026.

Enligt 11 kapitel 10 § kommunallagen (2017:725) ska budgeten de år då val av fullmäktige har hållits i hela landet fastställas av nyvalda fullmäktige före november månads utgång. Budgeten enligt 11 kapitel 6 § kommunallagen omfattar den samlade ekonomiska planeringen, inklusive investeringsverksamheten.

För att säkerställa att investeringsbudgeten för 2027 är fastställd av nyvalda fullmäktige i enlighet med kommunallagens bestämmelser föreslås att fullmäktige nu beslutar att fastställa den investeringsbudget som antogs i § 134 den 30 september.

Underlag till beslut

KF § 134/2026

Document reference: 3e45011b-bbc9-3be4-a38a-2a74efd09096

§ 163 fortsättning
Tjänsteskrivelse - Fastställande av investeringsbudget 2027

Beslut skickas till
Kommunledningsförvaltningen, ekonomi

Kommunledningsförvaltningen, kansli

Kommunrevisionen

Document reference: 3e45011b-bbc9-3be4-a38a-2a74efd09096

Diarienummer KS.2026.1055

§ 164 Återremiss gällande Vindkraftsmedel från staten 2027

Kommunfullmäktiges beslut

Ärendet återremitteras till kommunstyrelsen för beredning.

Kommunstyrelsens förslag till kommunfullmäktige

Majoritetens förslag till beslut.

Kommunstyrelsen föreslår att kommunfullmäktige beslutar i enlighet med kommunstyrelsens tidigare förslag till fördelning av vindkraftsmedel 2027.

Yrkande

Simon Högberg (M) yrkar ändringsyrkande från Moderaterna och Centerpartiet avseende fördelning av vindkraftsmedel från staten 2027 enligt följande:

Moderaterna och Centerpartiet föreslår följande fördelning av 2027 års vindkraftsmedel.

1. Kommunledningsförvaltningen, kommundirektören, tilldelas 1 000 000 kronor för implementering av styrmodell och systemstöd.
2. Kommunstyrelsen tilldelas en utvecklingspott för Hammerdal på 2 500 000 kronor.
3. Kommunledningsförvaltningen tilldelas en näringslivspott på 1 500 000 kronor för arbete med tillväxt och etableringar samt för bidrag till Flyktingloppet Ski Classic.
4. Kommunledningsförvaltningen tilldelas 1 000 000 kr att fördela till föreningslivet för till exempel inköp av material och utrustning.
5. Utbildningsförvaltningen tilldelas 375 000 kronor för stöd till ungdomsgårdsverksamhet.
6. Vård- och socialförvaltningen tilldelas 625 000 kronor till anhörigstödjares arbete med stöd till närstående.

Document reference: 3e45011b-bbc9-3be4-a38a-2a74efd09096

§ 164 fortsättning

7. Vård- och socialförvaltningen tilldelas 500 000 kr för aktivitetssamordnares arbete med utveckling av mötesplatser för äldre.

8. Utbildningsförvaltningen tilldelas 1 500 000 kr för arbete med verksamhetsutveckling och förbättrade skolresultat.

9. Utgår - Teknik- och serviceförvaltningens tilldelning av 1 000 000 kronor för snyggare och tryggare utemiljöer. Finns redan i förvaltningens budgetram.

10. Utgår - Utbildningsförvaltningens tilldelning av 200 000 kronor till Ungdomsråd. Ligger i Moderaternas och Centerpartiets budgetförslag.

Susanne Hansson (S) yrkar bifall till kommunstyrelsens förslag.

Christer Mattsson (C) yrkar bifall för Moderaternas och Centerpartiets yrkande.

Simon Högberg (M) yrkar på att ärendet återremitteras

Ordförande yrkar på att ärendet återremitteras till kommunstyrelsen för beredning.

Sammanfattning av ärendet

Kommunfullmäktige beslutade den 30 september 2026 att återremittera ärendet KF § 135 Vindkraftsmedel från staten 2027. Motiveringen till återremissen var att frågan behöver ”bredare politisk beredning”. En motivering ska klargöra vad som behöver kompletteras eller utredas ytterligare. Ovanstående motivering är otydlig så till vida att det inte ger tjänstepersonerna eller det beredande organet några konkreta instruktioner om vilka fakta, konsekvensanalyser eller ekonomiska underlag som saknas. Majoriteten äger således tolkningsföreträdet av omfattningen av den nya utredningen. Då inget ytterligare underlag preciserats i återremissen anser kommunstyrelsen att frågan är tillräckligt beredd.

Underlag till beslut

KS § 197/2026
Ärendebeskrivning - Återremiss gällande Vindkraftmedel från staten 2027

Beslut skickas till

Document reference: 3e45011b-bbc9-3be4-a38a-2a74efd09096

§ 164 fortsättning

Koncernledningen

Kommunledningsförvaltningen, ekonomi

Document reference: 3e45011b-bbc9-3be4-a38a-2a74efd09096

Diarienummer KS.2026.1222

§ 165 Tilläggsäskande från barn-, kultur- och utbildningsnämnden för utredningsuppdrag gällande kunskapsresultat i skolorna

Kommunfullmäktiges beslut

1. Barn-, kultur-, och utbildningsnämnden får tilläggsanslag på 265 000 kronor för utredningsuppdrag gällande kunskapsresultat i skolorna.

2. Tilläggsanslaget finansieras från kommunfullmäktiges pott för oförutsedda händelser.

3. När utredningen redovisas i barn-, kultur- och utbildningsnämnden, ska det även redovisas vid kommunfullmäktiges närmaste sammanträde vad utredningsuppdraget gett för resultat och hur pengarna har använts.

Kommunstyrelsens förslag till kommunfullmäktige

1. Barn-, kultur-, och utbildningsnämnden får tilläggsanslag på 265 000 kronor för utredningsuppdrag gällande kunskapsresultat i skolorna.

2. Tilläggsanslaget finansieras från kommunfullmäktiges pott för oförutsedda händelser.

Yrkande

Sara Kjellsdotter (S) yrkar bifall för kommunstyrelsens förslag.

Karin Holmquist (M) yrkar bifall för kommunstyrelsens förslag.

Kristina Ström (V) yrkar bifall för kommunstyrelsens förslag med ett tilläggsyrkande att när utredningen redovisas i barn- och utbildningsnämnden, ska det även redovisas vid kommunfullmäktiges närmaste sammanträde vad utredningsuppdraget gett för resultat och hur pengarna använts.

Proposition 1

Ordförande frågar kommunfullmäktige om fullmäktige kan besluta enligt kommunstyrelsens förslag.

Document reference: 3e45011b-bbc9-3be4-a38a-2a74efd09096

§ 165 fortsättning

Ordförande finner att kommunfullmäktige beslutar enligt kommunstyrelsens förslag.

Proposition 2

Ordförande frågar kommunfullmäktige om fullmäktige kan besluta godkänna Kristina Ströms (V) tilläggsyrkande.

Ordförande finner att kommunfullmäktige beslutar godkänna Kristina Ströms (V) tilläggsyrkande.

Jäv

Karin Flodin (M) anmäler jäv.

Anna Märta Gunneriusson (M), ersättare, träder in som ledamot.

Magnus Svensson (C) träder in som ordförande.

Sammanfattning av ärendet

Barn-, kultur-, och utbildningsnämnden har beslutat att begära tilläggsanslag på 265 000 kronor från kommunfullmäktiges pott för oförutsedda händelser (BKUN §110/2026). Detta med anledning av nämnden ser mycket allvarligt på resultaten i de nationella proven och övriga kunskapsresultat i kommunens grundskolor. Resultaten är oacceptabla och utvecklingen kan inte fortsätta.

Barn-, kultur-, och utbildningsnämnden förutsätter att samtliga nivåer i organisationen, från huvudman och ledning till varje skola och undervisningssituation, tar ett tydligt ansvar för att vända utvecklingen.

Arbetet ska präglas av hög ambitionsnivå och ett starkt fokus på kunskapsuppdraget.

Förvaltningen har, för att kunna svara på frågeställningen på ett transparent, sakligt och korrekt sätt tagit in två externa konsulter för att sammanställa genomförda och planerade åtgärder samt eventuella effekter av dessa. Konsulterna kommer också utifrån frågeställningarna undersöka om andra åtgärder behöver vidtas alternativt om några av de insatta åtgärderna ska avslutas eller tonas ner till förmån för andra åtgärder.

Underlag till beslut

KS § 199/2026

Document reference: 3e45011b-bbc9-3be4-a38a-2a74efd09096

§ 165 fortsättning

BKUN § 110/2026 - Tilläggsäskande

BKUN 1 110/2026 - Uppdrag med anledning av kunskapsresultaten i skolorna

Beslut skickas till

Barn- kultur- och utbildningsförvaltningen, Tomas Sjövall

Kommunledningsförvaltningen, ekonomi

Document reference: 3e45011b-bbc9-3be4-a38a-2a74efd09096

Diarienummer KS.2025.417

§ 166 Vattentjänstplan för Strömsunds kommun

Kommunfullmäktiges beslut

Vattentjänstplan för Strömsunds kommun antas.

Kommunstyrelsens förslag till kommunfullmäktige

Vattentjänstplan för Strömsunds kommun antas.

Yrkande

Ordföranden föreslår kommunfullmäktige besluta enligt kommunstyrelsens förslag.

Sammanfattning av ärendet

Enligt Lag (2006:412) om allmänna vattentjänster ska det finnas en aktuell vattentjänstplan i alla kommuner. Vattentjänstplanen ska innehålla kommunens långsiktiga planering för hur behovet av allmänna vattentjänster, det vill säga hur dricksvatten, spillvatten och dagvattenhantering ska ordnas nu och i framtiden. Syftet med vattentjänstplanen är att säkerställa tillgång till dricksvatten samt att avloppsvatten hanteras på rätt sätt. Planen ska även beskriva vilka åtgärder som krävs för att de allmänna vatten- och avloppsanläggningarna ska fungera vid skyfall.

Vattentjänstplanen utgör ett underlag för prioritering och beslut kring kommunens VA-försörjning men är inte bindande. Planperioden är fyra år medan planeringshorisonten för åtgärderna sträcker sig cirka tio till femton år fram i tid.

Vattentjänstplanen har tagits fram genom ett gemensamt arbete mellan miljö- och byggavdelningen och teknik- och serviceförvaltningens AVA-enhet. Förslaget till vattentjänstplan har varit ute på samråd och de synpunkter som inkommit är inarbetade i förslaget. Förslaget har även ställts ut för granskning under fyra veckor, då inkom inga ytterligare synpunkter.

Document reference: 3e45011b-bbc9-3be4-a38a-2a74efd09096

§ 166 fortsättning

Beskrivning av ärendet

Vattentjänstplanen är planen för kommunens långsiktiga planering kring behovet av allmänna vattentjänster, det vill säga hur dricksvatten, spillvatten och dagvattenhantering ska ordnas nu och i framtiden. Syftet med vattentjänstplanen är att säkerställa tillgång till dricksvatten samt att avloppsvatten hanteras på rätt sätt. Planen ska även beskriva vilka åtgärder som krävs för att de allmänna vatten- och avloppsanläggningarna ska fungera vid skyfall.

Långsiktig planering av den allmänna anläggningen

I planen redovisas övergripande åtgärder och utvecklingsinsatser för den allmänna vattenförsörjningen, spillvatten- och dagvattenhanteringen. Åtgärderna utgör ett långsiktigt löpande arbete som pågår många år, inte bara innevarande planperiod.

Framtida behov av kommunalt VA

För att avgöra om det i Strömsunds kommun finns områden som kan vara aktuella för utbyggnad av kommunalt vatten och avlopp har en behovsbedömning gjorts. Efter behovsbedömningen delas befintliga områden in i två kategorier; utrednings- och bevakningsområden. Två områden har identifierats som bevakningsområden och två områden som utredningsområden. Dessa områden redovisas i planen, karta bilaga 1 i planförslaget. Inget utbyggnadsområde har identifierats för denna planperiod.

Allmänna vattentjänster kan komma att vara aktuella för nya exploateringsområden. Detta utreds inom ramen för respektive ärende, plan- eller exploateringsprocess. Stora Blåsjön, Kriminalvårdens fängelseetablering i Ulriksfors och nya planerade villatomter i Rotnäset, Strömsunds tätort, är några områden som identifierats.

Skyfallspåverkan på den allmänna VA-anläggningen

Enligt lagen om allmänna vattentjänster ska vattentjänstplanen innehålla kommunens bedömning av vilka åtgärder som behöver vidtas för att de allmänna VA-anläggningarna ska fungera vid ökad belastning från skyfall. I planen beskrivs översiktligt hur den allmänna VA-anläggningen kan påverkas vid skyfall.

Revidering och uppföljning

Document reference: 3e45011b-bbc9-3be4-a38a-2a74efd09096

§ 166 fortsättning

Det är kommunfullmäktige som beslutar om antagande och ändring av en vattentjänstplan. Kommunfullmäktige ska minst vart fjärde år pröva om vattentjänstplanen är aktuell med hänsyn till behovet av allmänna vattentjänster.

Uppföljning av vattentjänstplanens åtgärder och en genomgång av kommande arbete görs årligen inför arbetet med kommunens budgetprocess. Uppföljningen initieras av chef för teknik- och serviceförvaltningen och görs tillsammans med chef för miljö- och byggavdelningen.

Underlag till beslut

KS § 181/2026

Tjänsteskrivelse - fastställande av Vattentjänstplan

Bilaga 1 - Granskningsredogörelse Vattentjänstplan

Bilaga 2 - Förslag till vattentjänstplan efter samråd och granskning

Beslut skickas till

Teknik- och serviceförvaltningen, Helen Löfgren-Larsson

Teknik- och serviceförvaltningen, Richard Persson

Miljö- och byggavdelningen, Sandra Henriksson

Document reference: 3e45011b-bbc9-3be4-a38a-2a74efd09096

Strömsunds Kommun
Straejmien tjïelte

Antagen: Kommunfullmäktige
2026-11-18 § paragraf 166

Vattentjänstplan för Strömsunds kommun

Document reference: 3e45011b-bbc9-3be4-a38a-2a74efd09096

Innehåll

Bakgrund ____ **3**
Om vattentjänstplan ____ 3
Framtagande ____ 3
Revidering och uppföljning ____ 3
VA-planering i Strömsunds kommun ____ 4
Andra lokala styrande planer och beslut ____ 4
Ansvar och roller ____ 5
Undersökning av betydande miljöpåverkan ____ 5
Förutsättningar för VA-försörjning ____ **6**
Befolkningsutveckling ____ 6
Befintlig och framtida bebyggelse ____ 6
Sjöar, vattendrag och grundvatten ____ 7
Klimatförändringar ____ 8
Säkerhet ____ 8
Långsiktig planering av den allmänna anläggningen ____ **9**
Verksamhetsområden ____ 9
Dricksvattenförsörjning ____ 9
Spillvattenhantering ____ 10
Dagvattenhantering ____ 11
Ledningsnät ____ 12
Framtida behov av kommunalt VA ____ **15**
Lagkrav ____ 15
Behovsbedömning ____ 15
VA-bevakningsområden ____ 16
VA-utredningsområden ____ 17
Övrig VA-utbyggnad ____ 17
Skyfallspåverkan på den allmänna VA-anläggningen ____ **18**
Potentiella konsekvenser vid skyfall ____ 18
Bedömning av skyfallspåverkan ____ 20
Bilaga 1 Bevaknings- och utredningsområden ____ **22**

Document reference: 3e45011b-bbc9-3be4-a38a-2a74efd09096

Bakgrund

Om vattentjänstplan

Enligt Lag (2006:412) om allmänna vattentjänster ska det finnas en aktuell vattentjänstplan i alla kommuner. Vattentjänstplanen ska innehålla kommunens långsiktiga planering för hur behovet av allmänna vattentjänster ska tillgodoses, samt kommunens bedömning av vilka åtgärder som behöver vidtas för att de allmänna VA-anläggningarna ska fungera vid en ökad belastning på grund av skyfall.

Vattentjänstplanen utgör ett underlag för prioritering och beslut kring kommunens VA-försörjning men är inte bindande. Planperioden är fyra år medan planeringshorisonten för åtgärderna sträcker sig cirka tio till femton år fram i tid.

Framtagande

Vattentjänstplanen har tagits fram genom ett gemensamt arbete mellan miljö- och byggavdelningen och teknik- och serviceförvaltningens AVA-enhet.

Eftersom lagkravet på vattentjänstplan är nytt och detta är Strömsunds första vattentjänstplan ser kommunen möjligheter att utveckla arbetet vid kommande revideringar av dokumentet.

Revidering och uppföljning

Det är kommunfullmäktige som beslutar om antagande och ändring av en Vattentjänstplan. Kommunfullmäktige ska minst vart fjärde år pröva om Vattentjänstplanen är aktuell med hänsyn till behovet av allmänna vattentjänster.

Uppföljning av vattentjänstplanens åtgärder och en genomgång av kommande arbete görs årligen inför arbetet med kommunens budgetprocess. Uppföljningen initieras av chef för teknik- och serviceförvaltningen och görs tillsammans med chef för miljö- och byggavdelningen.

Document reference: 3e45011b-bbc9-3be4-a38a-2a74efd09096

VA-planering i Strömsunds kommun

Det krävs en strategisk planering för att dag-, spill-, och dricksvattenförsörjning ska vara långsiktigt hållbar. VA-planering ger även stöd vid andra former av kommunal planering så att vattenfrågorna lyfts fram på ett tydligt sätt tidigt i processen. VA-planering underlättar kommunens eget arbete med handläggning och investering men gör det också enklare för enskilda fastighetsägare och verksamhetsutövare att planera investeringar i enskilda anläggningar.

Vattentjänstlagen syftar till att säkerställa att vattenförsörjning och avlopp ordnas i ett större sammanhang, om det behövs med hänsyn till skyddet för människors hälsa eller miljön. Det är kommunerna som enligt vattentjänstlagen är skyldiga att ordna sådana vattentjänster i ett långsiktigt perspektiv.

Det finns ett flertal lagstiftningar och styrdokument som styr och påverkar VA-verksamheten, exempelvis:

- Lag (2006:412) om allmänna vattentjänster
- Miljöbalk (1998:808)
- Livsmedelslag (2006:804)
- Plan- och bygglag (2010:900)
- Anläggningslag (1973:1149)
- Åtgärdsprogram 2021–2027 för Bottenhavets vattendistrikt

Andra lokala styrande planer och beslut

Nedan listas lokalt antagna styrande planer och beslut som påverkar utvecklingen av VA-verksamheten i Strömsunds kommun:

- Översiktsplan
- Klimatanpassningsplan 2018–2030
- Vision 2040

Document reference: 3e45011b-bbc9-3be4-a38a-2a74efd09096

Ansvar och roller

Kommunfullmäktige har det yttersta ansvaret för den allmänna VA-anläggningen och för att det finns en fungerande VA-planering för kommunens invånare. Kommunfullmäktige beslutar även om verksamhetsområden (VO) för allmänt VA och om VA-taxa.

I Strömsunds kommun är det teknik- och serviceförvaltningen som ansvarar för drift, nybyggnad och underhåll av kommunens vattenverk, reningsverk, ledningsnät och pumpstationer. I arbetet behöver också faktorer som ekonomi, exploateringstakt och hälso- och riskfaktorer beaktas.

Kommunstyrelsen ansvarar för den övergripande fysiska planeringen, det vill säga planering av mark- och vattenanvändning samt utveckling av bebyggelse och anläggningar. De pekar exempelvis ut lämplig bebyggelseplacering med utgångspunkt i miljöbalken och plan och bygglagen.

Miljö- och byggnämnden har tillsynsansvar över såväl allmänna spill-, dag- och dricksvattenanläggningar som enskilda avlopp. Miljö- och byggnämnden beslutar om tillstånd till nya enskilda avloppsanläggningar och i tillsynsfrågor kring de allmänna anläggningarna, om bygglov och förhandsbesked samt bedriver tillsyn enligt plan och bygglagen.

Undersökning av betydande miljöpåverkan

Vattentjänstplaner omfattas av miljöbalkens bestämmelser om strategisk miljöbedömning av planer och program. Kommunen ska därför undersöka om genomförandet av planen, programmet eller ändringen kan antas medföra en betydande miljöpåverkan. I det fall förslaget kan medföra en betydande miljöpåverkan ska en strategisk miljöbedömning genomföras.

Strömsunds kommun bedömer efter genomförd undersökning är att planförslaget inte medför någon betydande miljöpåverkan och att behov av en strategisk miljöbedömning inte föreligger.

Document reference: 3e45011b-bbc9-3be4-a38a-2a74efd09096

Förutsättningar för VA-försörjning

Befolkningsutveckling

I Strömsunds kommun bor idag drygt 11 100 personer. Under den senaste 10-årsperioden, 2012–2022 har befolkningen inom Strömsunds kommun minskat med cirka 740 personer. Detta har haft stor påverkan i framförallt tätorterna, men även i mindre byar, med tomma övergivna byggnader. Enligt SCB:s befolkningsframskrivning kommer antalet invånare att minska ytterligare under planperioden. Prognosen kan dock komma att förändras om planerade etableringar genomförs. Ökad turism i kommunen kan periodvis innebära en större belastning på infrastruktur och service.

Befintlig och framtida bebyggelse

Med en gles befolkning (en invånare per kvadratkilometer) och cirka 60 procent av befolkningen boende i tätorter, finns det stora obebodda områden i kommunen. Den största tätorten är Strömsund, kommunens centralort, belägen vid Ströms Vattudal. Samtliga tätorter har omfattande service- och fritidsutbud samt kommunalt vatten och avlopp.

Cirka 10 procent av kommunens invånare är bosatta i små byar (50 till 200 invånare) och cirka 30 procent är bosatta i ännu mer glest befolkade områden.

I kommunens översiktsplan anges att utveckling av bebyggelseområden bör ske i anslutning till befintlig bebyggelse, såväl i kommunens tätorter som på landsbygden.

Strömsunds kommun har goda förutsättningar för att öka fritidshusbebyggelsen. På sikt kanske fritidshusägarna väljer att bosätta sig permanent i kommunen. Planberedskap krävs för sådan bebyggelse.

Behovet av gemensamma anordningar ökar med en bebyggelsekoncentration. Ofta behövs gemensamma lösningar för vatten, avlopp och vägar. Tillgången till dricksvatten samt möjligheter att omhänderta avloppsvatten och avfall är särskilt viktiga förutsättningar.

Av de nu aktuella detaljplanerna under framtagande eller revidering finns ingen uppskattning gällande tillväxttakt på nya områden eller behov av anslutningar till VA. Det går i dagsläget därför inte att använda sig av

Document reference: 3e45011b-bbc9-3be4-a38a-2a74efd09096

detaljplanerna som ett verktyg för att bedöma framtidens behov av vattentjänster.

Sjöar, vattendrag och grundvatten

I Strömsunds kommun finns drygt 1 100 sjöar och vattendrag som omfattas av vattendirektivet. De vatten i kommunen som inte uppnår god ekologisk status gör detta nästan uteslutande på grund av flödesförändringar och vandringshinder. Orsaken till dessa problem är reglering för produktion av vattenkraft. Alltså är det generellt inte exploateringar i kommunen som idag orsakar försämringar av vattenkvaliteten. I tätorterna är det dock viktigt att arbeta aktivt med dagvattenåtgärder och förbättringar av de allmänna vatten- och avloppssystemen för att undvika en försämring av vattenkvaliteten.

De stora reglerade sjöarna i Strömsunds kommun är klassade som kraftigt modifierade vatten enligt vattendirektivet. För sådana vatten gäller inte miljökvalitetsnormen god ekologisk status utan i stället normen god ekologisk potential. God ekologisk potential innebär att vattnen ska uppnå den bästa ekologiska status som är möjligt utan det leder till betydande negativ påverkan på produktionen av vattenkraft. Den kemiska statusen i dessa sjöar betraktas som god, förutom vad gäller förekomst av bromerad difenyleter och kvicksilver. (Gränsvärdena för bromerad difenyleter och kvicksilver överskrids i alla Sveriges sjöar, vattendrag och kustvatten). Enstaka vattenförekomster har i VISS[1] fått statusen måttlig när det gäller näringsämnen. Klassningen grundar sig dock på påverkansanalys utan några data som grund. Med kännedom om dessa vattenförekomster och de källor till påverkan som finns i avrinningsområdena, bedömer Strömsunds kommun klassningen som mycket osäker.

Grundvattenförekomster värderas utifrån kvantitativ och kemisk status. I Strömsunds kommun har alla grundvatten god kemisk status och god kvantitativ status.

[1] VISS (VattenInformationsSystem Sverige) är en databas som har utvecklats av vattenmyndigheterna, länsstyrelserna och Havs och vattenmyndigheten. I VISS finns klassningar och kartor över alla Sveriges större sjöar, vattendrag, grundvatten och kustvatten.

Document reference: 3e45011b-bbc9-3be4-a38a-2a74efd09096

Klimatförändringar

Ett förändrat klimat till följd av utsläpp av växthusgaser innebär stigande temperaturer och ökad nederbörd.

Medeltemperaturen beräknas öka successivt och det finns klimatscenarier som visar att klimatförändringarna mot slutet av seklet kan innebära en medeltemperaturökning på uppemot 4,9 °C i Jämtlands län jämfört med referensperioden 1971–2000. Temperaturen ökar under alla årstider men den största temperaturökningen sker under december–februari. Enligt samma scenario minskar antal kalla dygn markant och vegetationsperioden blir betydligt längre i Jämtland, jämfört med nämnda referensperiod.

Medelnederbörden beräknas öka och det finns klimatscenarier som visar på en ökning på ca 15 mm/månad i slutet av seklet jämfört med referensperioden 1971–2000 då medelnederbörden var 61 mm/månad för Jämtlands län. Enligt samma scenario förväntas även antal dygn med kraftig och extrem nederbörd öka i slutet av seklet jämfört med referensperioden.

Förändringar i temperatur och nederbörd leder till ökad risk för bland annat ras, skred, erosion, slamströmmar och översvämning men även perioder med torka. Detta medför ökade risker och nya utmaningar för såväl enskild som allmän VA-försörjning exempelvis förändrad råvattenkvalité, skador på anläggningar och torrlagda brunnar.

Säkerhet

Produktion och distribution av dricksvatten är en samhällsviktig verksamhet som alltid behöver fungera. Det finns många olika händelser som kan hota dricksvattenförsörjningen, tillsammans eller var för sig. Hotbilden kan beskrivas på följande sätt.

- Fredstida kriser orsakade av exempelvis klimatförändringar, naturkatastrofer, eftersatt underhåll, strömavbrott, sabotage, inbrott eller skadegörelse.
- Gråzonsproblematik, ett tillstånd mellan krig och fred som innebär att en främmande makt försöker påverka genom exempelvis underrättelseinhämtning, sabotage eller cyberattacker.
- Krig – väpnade angrepp.

Document reference: 3e45011b-bbc9-3be4-a38a-2a74efd09096

För att säkerställa en robust dricksvattenförsörjning är det viktigt att arbeta långsiktigt med exempelvis vattenskyddsområden, driftinstruktioner, risk- och sårbarhetsanalys och kontinuitetshantering. Säkerhetsarbetet behöver inkludera såväl informationssäkerhet som personalsäkerhet och fysisk säkerhet.

Långsiktig planering av den allmänna anläggningen

I detta kapitel beskrivs hur den allmänna VA-anläggningen som ligger inom det befintliga verksamhetsområdet för allmänt VA ska utvecklas och förbättras de kommande åren. Med anläggningar avses samtliga anläggningar som är nödvändiga vid försörjning av VA-tjänster.

Genomförandet av åtgärder sker i den takt som är möjlig i organisationen. Teknik- och serviceförvaltningens AVA-enhet genomför årligen en verksamhetsplanering för att prioritera vilka åtgärder som ska genomföras under det kommande året. Det finns dessutom en långsiktig verksamhets- och investeringsplanering som även tar hänsyn till efterföljande 10 år.

Verksamhetsområden

Strömsunds kommun arbetar med områdena allmänt dricksvatten, spillvatten och dagvatten. Fastighetsägare inom ett beslutat verksamhetsområde för allmänt VA har rätt att ansluta sin fastighet till och använda den allmänna anläggningen. Fastighetsägaren är också skyldig att betala de avgifter som är fastställda av kommunfullmäktige. Verksamhetsområdenas utbredning kan variera beroende på om den allmänna anläggningen omfattar dricksvatten, spillvatten och/eller dagvatten.

Dricksvattenförsörjning

I kommunen finns 18 vattenverk med tillhörande vattentäkter, reservoarer och tryckstegringar. Strömsunds kommun har generellt god tillgång på dricksvatten men vid längre perioder av torka kan råvattentillgången minska vid somliga vattentäkter.

Produktion av dricksvatten från de allmänna vattenverken ser olika ut från verk till verk. Några vattenverk producerar den mängd dricksvatten som de är dimensionerade för medan andra har möjlighet att producera mer vatten

Document reference: 3e45011b-bbc9-3be4-a38a-2a74efd09096

än det finns behov av att leverera idag. Även om vattentillgången inom Strömsunds kommun ses som tillräcklig på grund av stora sjöar och en förhållandevis god grundvattentillgång, behöver kommunen dock arbeta långsiktigt med vattenanvändning hos kommuninvånarna samt skydd för de vattentäkter som finns inklusive tillrinningsområden. Potentiella råvattenkällor behöver också skyddas.

Åtgärder dricksvatten

Nedan redovisas övergripande åtgärder och utvecklingsinsatser för Strömsund kommuns allmänna dricksvattenförsörjning. Ansvarig för åtgärderna är teknik- och serviceförvaltningen. Flera av de åtgärder som redovisas utgör ett långsiktigt löpande arbete som pågår under många år, inte bara innevarande planperiod.

Åtgärder	Tidsplan
Upprätta och bevara skydd av vattentäkter genom aktuella vattenskyddsområden med föreskrifter. För att säkra ett långsiktigt hållbart uttag av och kvalitet på dricksvatten i samtliga vattentäkter som motsvarar behovet av dricksvatten inom kommunen.	Löpande
Minska dricksvattenförluster. Utveckla utbyggnaden av fjärrmätare och programvaror för insikter runt vattenförbrukning och områdesmätning. Informera och kommunicera med kunder om vattenanvändning, inrätta varningssystem.	Påbörjas inom fyra år.
Utreda behov av reservvattentäkter. Utreda vilka behov av reservvatten som finns för att säkra vattenförsörjningen och erhålla redundans av vattenproduktion vid störningar i befintliga produktionsenheter. Initiera processer med områdesskydd vid identifierade behov.	Påbörjas inom fyra år.
Beredskapsåtgärder för en robust dricksvattenförsörjning. För att upprätthålla en säker dricksvattenförsörjning över tid genomförs ett löpande arbete med exempelvis riskanalyser, kontinuitetshantering, skalskydd och informationssäkerhet.	Löpande
Långsiktig planering för brandvatten, inklusive ansvarsfördelning. För att säkra dricksvattenförsörjningen vid händelse av stor brand i kommunen och tydliggöra prioritering mellan brand-, släck- och dricksvatten.	Påbörjas inom fyra år.

Spillvattenhantering

I kommunen finns ett tjugotal avloppsanläggningar, Strömsunds kommun arbetar med att säkra upp sin framtida avloppshantering vilket också innefattar att möta de nya krav som EU:s reviderade avloppsdirektiv innebär. Kommunen har en nedåtgående trend vad gäller befolkning och

Document reference: 3e45011b-bbc9-3be4-a38a-2a74efd09096

planerar för den utvecklingen. Samtidigt finns även exploatering inom vissa områden med i planeringen. Några av kommunens avloppsreningsverk är i dag högt belastade och mäktar inte med fler tillkopplade abonnenter medan andra klarar en högre belastning än idag. De flesta reningsverken är dock hårt belastade vid skyfall och snösmältning.

Åtgärder spillvatten

Nedan redovisas övergripande åtgärder och utvecklingsinsatser för Strömsund kommuns allmänna spillvattenförsörjning. Ansvarig för åtgärderna är teknik- och serviceförvaltningen, i vissa fall tillsammans med miljö- och byggavdelningen. Flera av de åtgärder som redovisas utgör ett långsiktigt löpande arbete som pågår under många år, inte bara innevarande planperiod.

Åtgärder	Tidsplan
Uppströmsarbete Kommunen behöver arbeta med kunders beteende för att minska belastning av ej hushållsliknande spillvatten. Information till och kommunikation med boende och verksamheter.	Löpande
Hantering av förändrade krav för avloppsrening Investering och utbyggnad för att klara av nya krav för VA huvudmannen, förutom direkta lagkrav i och med avloppsdirektivet även skärpt praxis i miljöprövningar och ökade krav utifrån kunskap om hållbara vattentjänster.	Löpande
Slamhantering Ta fram en plan för hanteringen av slam från avloppsreningsverk, och i framtiden för slammet från enskilda anläggningar. För att säkerställa att slammet hanteras på ett hållbart sätt.	Påbörjas inom fyra år.
Beredskapsåtgärder för en robust spillvattenhantering. För att upprätthålla en säker spillvattenhantering över tid genomförs ett löpande arbete med exempelvis riskanalyser, kontinuitetshantering, skalskydd och informationssäkerhet.	Löpande

Dagvattenhantering

De allmänna dagvattenanläggningarna består bland annat av ledningsnät och diken, i Strömsunds kommun finns ca 60 km dagvattenledningar. För närvarande leds den del av kommunens hårdgjorda yta som är ansluten till dagvattensystemet direkt ut i recipienten utan någon form av rening.

I dagsläget finns inga öppna dagvattensystem utöver diken i någon av tätorterna. Dagvatten avleds också i kombinerat ledningsnät vilket innebär

Document reference: 3e45011b-bbc9-3be4-a38a-2a74efd09096

spillvatten och dagvatten i samma ledning, då transporteras även dagvatten till avloppsreningsverket.

Dagvatten innehåller varierande mängder näringsämnen och föroreningar, till exempel olja, tungmetaller och organiska miljögifter, beroende på varifrån dagvattnet kommer. Den vanligaste föroreningskällan för dagvatten är trafiken, men även dagvatten från ett villaområde kan innebära en belastning på en recipient. Dagvattenanläggningarna har genom åren dimensionerats efter rådande rekommendationer. För att klara av idag ställda krav på rening av dagvatten och ett förändrat klimat kan områden behöva kompletteras med ny fördröjning och rening för att inte riskera att områden översvämmas eller att miljökvalitetsnormen för vatten inte kan innehas eller uppnås inom lagstadgad tid.

Åtgärder dagvatten

Nedan redovisas övergripande åtgärder och utvecklingsinsatser för Strömsund kommuns dagvattenhantering. Ansvarig för åtgärderna är teknik- och serviceförvaltningen tillsammans med miljö- och byggavdelningen. Flera av de åtgärder som redovisas utgör ett långsiktigt löpande arbete som pågår under många år, inte bara innevarande planperiod.

Åtgärder	Tidsplan
Ta fram styrdokument för arbetet med dagvatten och skyfall. För att tydliggöra roller, ansvar och utveckla samarbetet inom kommunen. Kommunen behöver även skapa en enklare och effektivare hantering av ärenden och prioritera åtgärder för att åstadkomma hållbar dagvattenhantering och öka lokalt omhändertagande och skyfallssäkring. Åtgärden är ett samarbete mellan teknik- och serviceförvaltningen tillsammans med miljö- och byggavdelningen.	Påbörjas inom fyra år.
Beredskapsåtgärder för en robust dagvattenhantering. För att upprätthålla en säker dagvattenhantering över tid genomförs ett löpande arbete med exempelvis riskanalyser, kontinuitetshantering, skalskydd och informationssäkerhet.	Löpande

Ledningsnät

Det kommunala ledningsnätet omfattar cirka 500 km ledningar. Ledningsmaterialet varierar beroende på ledningsslag, grundförhållanden, dimensioner och anläggningsår.

Dricksvattennät

Document reference: 3e45011b-bbc9-3be4-a38a-2a74efd09096

Dricksvattenledningarna transporterar dricksvatten från kommunens vattenverk till hushållen. Dimensioneringen av dricksvattenledningar baseras på den förväntade dricksvattenförbrukningen.

För att få bättre kontroll över läckage och säkerställa korrekt debitering undersöker AVA-enheten möjligheten att digitalisera mätningen på ledningsnätet. Detta kan göras genom att installera moderna vattenmätare, flödesmätare och vattenkiosker. Genom att mäta andelen debiterat dricksvatten och spillvatten kan minskningen av ut- och inläckage följas upp och hanteras mer effektivt.

Spillvattennät

Spillvattennätet transporterar orenat spillvatten från hushåll i Strömsunds kommun till kommunens avloppsreningsverk. Drift och underhåll av nätet sker genom spolning samt regelbunden kontroll av in- och utlopp. För att säkerställa nätets funktion genomför kommunen även rotskärning, rörnätsinspektioner och relining/strumpinfodring som en del av underhållsarbetet.

Vissa områden drabbas av källaröversvämningar via spillvattennätet på grund av tillskottsvatten. Tillskottsvatten är ovidkommande dagvatten som avleds i spillvattennätet. Detta kan bero på felkopplade brunnar, dräneringsledningar, stuprör, läckande dagvattenledningar eller naturvatten som leds in i spillvattennätet. För att minska risken för källaröversvämningar genomför kommunen stuprörsinventeringar för att identifiera felkopplade stuprör.

Kombinerat ledningsnät

I det kombinerade ledningsnätet leds både spillvatten och dagvatten i samma ledning, vilket innebär att även dagvatten transporteras till avloppsreningsverket. Det kombinerade nätet är konstruerat för att brädda vid högre flöden, vanligtvis vid regn med en återkomsttid på cirka 2 år.

Kombinerade ledningar är en riskkonstruktion, eftersom de har en begränsad kapacitet. Detta innebär att byggnader med källare i dessa områden kan drabbas av översvämningar vid regn som överstiger ledningens kapacitet. En annan utmaning är att regnvatten leds till

Document reference: 3e45011b-bbc9-3be4-a38a-2a74efd09096

avloppsreningsverket, vilket försvårar reningen av spillvattnet. Den lägre temperaturen och den ökade utspädningen påverkar den biologiska reningen negativt, och kan dessutom förorena slammet. Detta riskerar att minska möjligheten att återföra växtnäring till jordbruksmark.

Kombinerade ledningsnät anlades främst under 1950- och 1960-talet, men idag separeras systemen för dagvatten och spillvatten i nyare anläggningar. I Strömsunds kommun görs utredningar och filmning för att identifiera kombinationsledningar.

Förnyelseplanering

I vissa områden är ledningsnätet i dåligt skick, vilket leder till akuta driftsstörningar. År 2015 genomfördes ett omtag i förnyelsearbetet och Strömsunds kommun tog fram en ny förnyelseplan för infodring av befintliga ledningar. År 2018 beslutade kommunfullmäktige att AVA-enheten skulle tilldelas investeringsmedel för att förnya ledningsnätet och från och med 2020 har investeringsmedel på 3,6 miljoner kronor tilldelats årligen. Detta har medfört att förnyelsetakten av ledningsnätet har ökat avsevärt.

Kommunen har dokumenterat områden med kända problem genom filmning av befintliga spill- och dagvattenledningar. Därefter fattas beslut om vilka ledningar som ska utredas vidare genom ett förarbete. Prioriteringen baseras på flera faktorer, såsom ledningens ålder, frekventa driftsstörningar och ledningens kondition. Förarbetet innebär en noggrannare analys av behovet av åtgärder, och utifrån denna tas ett förslag på åtgärder fram, som sedan genomförs genom en offentlig upphandling.

Åtgärder ledningsnät

Nedan redovisas övergripande åtgärder och utvecklingsinsatser för Strömsund kommuns ledningsnät. Ansvarig för åtgärderna är teknik- och serviceförvaltningen. Åtgärderna som redovisas utgör ett långsiktigt löpande arbete som pågår under många år, inte bara innevarande planperiod.

Document reference: 3e45011b-bbc9-3be4-a38a-2a74efd09096

Åtgärder	Tidsplan
Inventering av ovidkommande vatten inklusive utveckling av instrumentering och digitaliseringsgraden för övervakning. Fortsatt arbete med inventering av ledningsnätet och pumpstationer för att identifiera ovidkommande vatten. Förbättra de befintliga möjligheterna till mätning och kontroll av systemen för att exempelvis upptäcka läckage och störningar i ett tidigare skede. Säkra data för högre kvalitet i beslut av reinvestering och underhåll.	Löpande
Utveckla Drift och underhållsplan för ledningsnät Filma ledningsnätet och dokumentera ålder, material och skick, framtagning av långsiktig renovering och underhållsplan. Möta eventuella utbyggnadsbehov med anpassningar i det befintliga och planering av utbyggnad av allmänt VA.	Löpande
Uppdatering och utveckling av ledningskartan Kartläggning av ledningsnät och dikessystem, status och ansvarsfördelning	Löpande
Förnyelseplanering Arbete med att renovera eller lägga om ledningssträckor enligt förnyelseplan för renovering av ledningsnätet.	Löpande

Framtida behov av kommunalt VA

Lagkrav

Kommunernas skyldighet att ordna vatten och avlopp regleras i Lag (2006:412) om allmänna vattentjänster, 6 § och infaller om det med hänsyn till skyddet för människors hälsa eller miljön behöver ordnas vattenförsörjning eller avlopp i ett större sammanhang. Både skälet större sammanhang och behov ur miljö- och/eller hälsosynpunkt ska vara uppfyllda. Om skälen enligt 6 § är uppfyllda har kommunen en ett ansvar och en skyldighet att bestämma verksamhetsområde och att tillgodose behovet av vattentjänster inom detta område genom en allmän anläggning.

Vid bedömning om kommunal skyldighet föreligger ska särskild hänsyn tas till förutsättningarna att tillgodose behovet av en vattentjänst genom en enskild anläggning som kan godtas med hänsyn till skyddet för människors hälsa och miljön.

Behovsbedömning

För att avgöra om det i Strömsunds kommun finns områden som kan vara aktuella för utbyggnad av kommunalt vatten och avlopp har en behovsbedömning gjorts.

Document reference: 3e45011b-bbc9-3be4-a38a-2a74efd09096

Bebyggelse i ett större sammanhang har bestämts till minst 20 hushåll med upp till 100 m mellan två bostadshus. Avgränsningen baseras på dels rättspraxis, dels kommunens bebyggelsestruktur som är relativt gles. Områdena har därefter bedömts med avseende på ett flertal kriterier, vilka gemensamt indikerar ett områdes sammanlagda behov av en förändrad vattenförsörjning eller avloppshantering.

Bedömning av behov har skett utifrån följande kriterier;

A. Antal fastigheter

B. Andel fritidshus och dess nyttjandegrad

C. Bebyggelseutveckling

D. Förutsättningar för dricksvattenförsörjning

E. Känslighet recipient och naturmiljö

F. Förutsättningar för enskilda avlopp

Strömsunds kommun delar efter behovsbedömningen in befintliga områden i två kategorier; utrednings- och bevakningsområden. För övrig bebyggelse bedöms möjligheterna att lösa VA-försörjningen med enskilda lösningar generellt som goda. Inget utbyggnadsområde i Strömsunds kommun har identifierats för denna planperiod.

VA-bevakningsområden

De områden som utgör ett större sammanhang men inte anses utgöra ett utbyggnads- eller utredningsområde i dagsläget benämns bevakningsområden. Under rådande förutsättningar anses de inte ha ett behov av kommunalt VA. För att något av dessa ska bli aktuellt för utredning eller utbyggnad behöver förutsättningarna förändras, exempelvis genom ökad inflyttning och/eller ökad exploatering eller att en försämring ur miljö- och hälsohänseende upptäcks. Tillsvidare kommer dessa områden försörjas med enskild VA-försörjning.

I bevakningsområden kan det vara extra viktigt med kommunala riktlinjer för enskilt vatten och avlopp och/eller bebyggelse i området, för att säkra

Document reference: 3e45011b-bbc9-3be4-a38a-2a74efd09096

en långsiktigt hållbar VA-försörjning. Bevakningsområden i Strömsunds kommun redovisas i tabellen nedan, för karta se bilaga 1.

Område	Skäl till bevakning
Blåsjöfjäll	Cirka 20 fastigheter. Viss problematik vid anläggande av enskilt avlopp, området utgörs delvis av myrmark och brant terräng vilket kan medföra viss risk för påverkan på dricksvattenbrunnar. I området finns planer på hotell/turismboende och flera obebyggda tomter.
Strand	Cirka 80 bostäder, LIS- område för fler bostäder. Utgör ett attraktivt område för boende.

VA-utredningsområden

De områden utanför det allmänna verksamhetsområdet där det finns indikationer på att det kan finnas behov av att bygga ut allmänt VA, men är underlaget inte är tillräckligt för att göra en bedömning, kategoriseras som VA-utredningsområden. För dessa områden behöver en fördjupad VA-utredning genomföras, för att behov ska kunna bedömas. Beroende på resultat blir området sedan ett utbyggnadsområde eller bevakningsområde och flyttas från listan på utredningsområden. De områden som är aktuella för utredning redovisas i tabellen nedan, för karta se bilaga 1.

Område	Skäl till utredning
Fyrås	Utgörs av flera kluster av bostäder, ca 200 men över stor yta. Viss problematik vid anläggande av enskilt avlopp, området är delvis tätbebyggt, med tunt jordlager och nära till sprickig berggrund. Kalk och alunskiffer kan innebära problem med dricksvatten. Fyrsjön ligger inom Natura 2000-område.
Jormvattnet	Cirka 80 bostäder, LIS- område för fler bostäder. Utgör ett attraktivt område för fritidsboende. Viss problematik vid anläggande av enskilt avlopp på grund av lerskikt i marken. Viss problematik med metaller i dricksvattnet finns i delar av området. Ligger inom tertiärt vattenskyddsområde. Förutsättningarna för att anlägga enskilt avlopp är något bättre i de södra delarna.

Övrig VA-utbyggnad

Allmänna vattentjänster kan komma att vara aktuella för nya exploateringsområden. Detta utredas inom ramen för respektive ärende, plan eller exploateringsprocess.

Document reference: 3e45011b-bbc9-3be4-a38a-2a74efd09096

Stora Blåsjön är ett fritidshusområde som även utgör expansionsområde för turism. Antagna detaljplaner anger att planerade tomter ska anslutas till befintligt avloppsreningsverk och framtagande av fler detaljplaner i området pågår. Avloppsreningsverket har nått sin kapacitet med dagens belastning. För att VA-lösningarna kring Stora Blåsjön ska vara långsiktigt hållbara vid ytterligare exploatering behövs ställningstagande kring dimensionering av befintligt reningsverk samt hur dricksvattenförsörjning och dagvattenhantering i området ska lösas. Ställningstaganden bör även göras för befintliga bostäder österut mot Dalhem.

Andra pågående projekt som kan påverka utbyggnad av den allmänna VA-anläggningen är Kriminalvårdens fängelseetablering i Ulriksfors och detaljplaneläggning av nya villatomter i Rotnäset, Strömsunds tätort.

Skyfallspåverkan på den allmänna VA-anläggningen

Översvämningar till följd av ökad nederbörd och kraftigare skyfall kan utgöra en betydande risk för påverkan på VA-anläggningar och konsekvenserna kan vara allvarliga för både miljö och samhälle. Antal dygn med kraftig och extrem nederbörd kommer att öka på grund av klimatförändringar.

Enligt lagen om allmänna vattentjänster ska vattentjänstplanen innehålla kommunens bedömning av vilka åtgärder som behöver vidtas för att de allmänna VA-anläggningarna ska fungera vid ökad belastning från skyfall.

Uttrycket skyfall används för stora mängder av nederbörd på kort tid. SMHI definierar skyfall som ett häftigt och kraftigt regn med nederbörd på minst 50 mm på en timme eller minst 1 mm på en minut, vilket motsvarar mellan 50 och 100 års återkomsttid.

Potentiella konsekvenser vid skyfall

I det här kapitlet beskrivs översiktligt hur den allmänna VA-anläggningen kan påverkas vid skyfall.

Skyfall kan leda till förorening av råvattnet. Riskerna för påverkan på dricksvattennätet är små vid större regn eftersom ledningarna är trycksatta, förutom vid avstängning av delar av ledningsnätet vid akut eller planerat arbete.

Document reference: 3e45011b-bbc9-3be4-a38a-2a74efd09096

Stora mängder vatten kan orsaka driftstopp och skador på anläggningar. Regnvatten kan ta sig in i spillvattensystemet via exempelvis otäta brunnslock eller dagvattenledningar som är påkopplade på spillvattennätet och kan orsaka bräddningar från ledningsnätet, källaröversvämningar och skador på byggnader och infrastruktur. Regnvattnet som tar sig in i spillvattensystemet kan orsaka bräddningar från pumpstationer och avloppsreningsverk och försämringar i reningsprocesserna i reningsverken, vilket kan påverka utsläppsvärdena till recipienten.

Vid skyfall och regn som överstiger de dimensionerande flödena för dagvattenätet kommer ledningsnätet att gå fullt och dagvatten kommer att stiga upp till markytan via brunnar.

Vid höga flöden i dagvattennätet finns det risk att sediment spolas ur ledningsnätet när flödeshastigheten ökar vilket kan ge en negativ miljöeffekt på recipienten. Sedimentet kan även omfördelas så att det riskerar att orsaka stopp eller minskad flödeskapacitet vid efterföljande regntillfällen.

Öppna anläggningar som används till rening av dagvatten är de anläggningar som löper störst risk att få en allvarlig påverkan vid skyfall. De ligger ofta i lågpunkter i terrängen och påverkas därför av stora flöden. Öppna anläggningar är exempelvis diken, dagvattendammar, och torrdammar/multifunktionella ytor.

Vid skyfall finns risk att verksamhetens åtkomst att sköta drift och underhåll i delar av anläggningen begränsas vilket kan förvärra följdverkningarna av exempelvis en vattenläcka, i det fall man inte kommer åt de ventiler som behöver stängas av.

Översvämningar kan även kan leda till att elförsörjning slås ut i VA-anläggningar, till exempel tryckstegringar och pumpstationer, vilket kan leda till utebliven vattenleverans och bräddning av avloppsvatten.

En ökad nederbörd i och med klimatförändringar innebär även större risk för ras, skred, erosion och slamströmmar. Ett behov finns av vidare analys av dessa risker samt eventuell påverkan på VA-försörjningen, men även andra samhällsfunktioner.

Document reference: 3e45011b-bbc9-3be4-a38a-2a74efd09096

Bedömning av skyfallspåverkan

Metod

Den bedömning som gjorts av hur den allmänna VA-anläggningen i Strömsunds kommun påverkas vid skyfall grundas på den skyfallskartering som finns tillgänglig i kommunkartan och avser instängda områden och ytavrinning (i upplösning per hektar samt 100 kvadratmeter) och innefattar hela Strömsunds kommun, samt den skyfallskartering för Strömsunds tätort som genomfördes 2024. Även MBS:s kartverktyg för skyfall- och översvämningskartering har nyttjats. Verktygen visar vilka avrinningsvägar och instängda lågpunkter som finns i ett område utifrån information om områdets topografi, i detta arbete har inte spillvatten- och dagvattennätets kapacitet tagits med i beräkningarna. Förutom kartunderlaget har även VA-driftpersonalens mångåriga erfarenhet vägts in i riskbedömningen av kommunens VA-anläggningar. Bedömningen har gjorts manuellt, anläggning för anläggning och sammanställts i en Excel fil för att få en god överblick av potentiell påverkan.

Resultat av analys, bedömning och behov av åtgärder

Den tätort i kommunen som drabbas värst av skyfall är Strömsund, på grund av det topografiska läget. Vid skyfall leds allt vatten till lågpunkter vilket drabbar de fastigheter som är belägna på platsen. Översvämningar i lokaler på dessa fastigheter sker varje år, trots vidtagna åtgärder återstår problemet.

Analysen omfattade kommunens vattenverk, råvattenbrunnar, luftningsanordningar, tryckstegringar, reservoarer, reningsverk och pumpstationer. Analysen identifierade delar av VA-anläggningen som endera ligger i oberörda områden, översvämmade områden eller vid avrinningsstråk där det finns risk för skador till följd av exempelvis inläckage av vatten i spillvattensystemet, översvämmade anläggningar och försämrad tillgänglighet.

I kommunen identifierades risker för den allmänna VA-anläggningen vid ett 20-tal platser, varav de flesta är kopplade till spillvattenanläggningar. Tre platser har identifierats ligga i riskzonen för översvämning och höga vattenflöden. Vid ett vattenverk har flera åtgärder vidtagits för att säkra upp området och minska risken för översvämningsproblematik. Exempel på

Document reference: 3e45011b-bbc9-3be4-a38a-2a74efd09096

åtgärder som vidtagits vid detta vattenverk är; förlängning av foderrör på brunnar, invallning av infiltrationsdammar, upphöjning av elskåp, förstärkning av tillfartsväg samt upprättade av rutin vid höga flöden och översvämningsrisk. Det finns ett fåtal anläggningar som berörs av potentiellt närbelägna översvämningar, där problem med tillgänglighet kan uppstå på grund av översvämmade anslutningsvägar.

Främst belastas reningsverken av inläckage av ovidkommande vatten vid höga flöden och skyfall, detta resulterar i en onödigt hög belastning på verken och kan resultera i bräddningar. För ett fåtal avloppspumpstationer finns risken vid riktigt höga flöden att närliggande källare kan översvämmas.

Erfarenhetsmässigt har det uppstått problem vid ett par anläggningar under de gångna åren. Där en anläggning har direkt påverkats av höga flöden och den andra haft en indirekt påverkan då höga flöden gjort att närbelägna vägar översvämmats, båda dessa ligger i områden med helt eller delvis oreglerade vattendrag.

För 5 av de 20 platser som identifierats behöver en verifiering av de faktiska förhållandena inom de eventuella problemområdena göras för att få en bättre uppfattning om riskbilden. Detta eftersom det verktyg som använts bygger på relativt grova uppskattningar och det är möjligt att risken överskattats på dessa platser. För övriga 15 platser ska eventuellt åtgärdsbehov utvärderas. Arbetet med de identifierade 20 riskområdena kommer att pågå under planperioden.

Lämplig åtgärd för varje specifik anläggning kommer att detaljstuderas av kommun och presenteras i en åtgärdsplan. Åtgärder som kan bli aktuella på kort sikt är klimatsäkring av själva byggnaderna samt dess interiör med fokus på elektriska komponenter och att skapa rutiner för besök av anläggningen vid skyfall för att säkerställa funktionen. Detta kan till exempel genomföras genom invallning (mobil eller stationär), avledning av vatten, flytt av elektriska komponenter, förebyggande rensning av diken och trummor. Det är även viktigt att tillgängligheten till de påverkade anläggningarna säkerställs vid skyfall. Pumpstationer och reningsverk påverkas även i större utsträckning av inläckage vid skyfall. Kommunen jobbar aktivt med att identifiera och koppla bort ovidkommande vatten (se avsnitt *Åtgärder ledningsnät*)

Document reference: 3e45011b-bbc9-3be4-a38a-2a74efd09096

Bilaga 1 Bevaknings- och utredningsområden

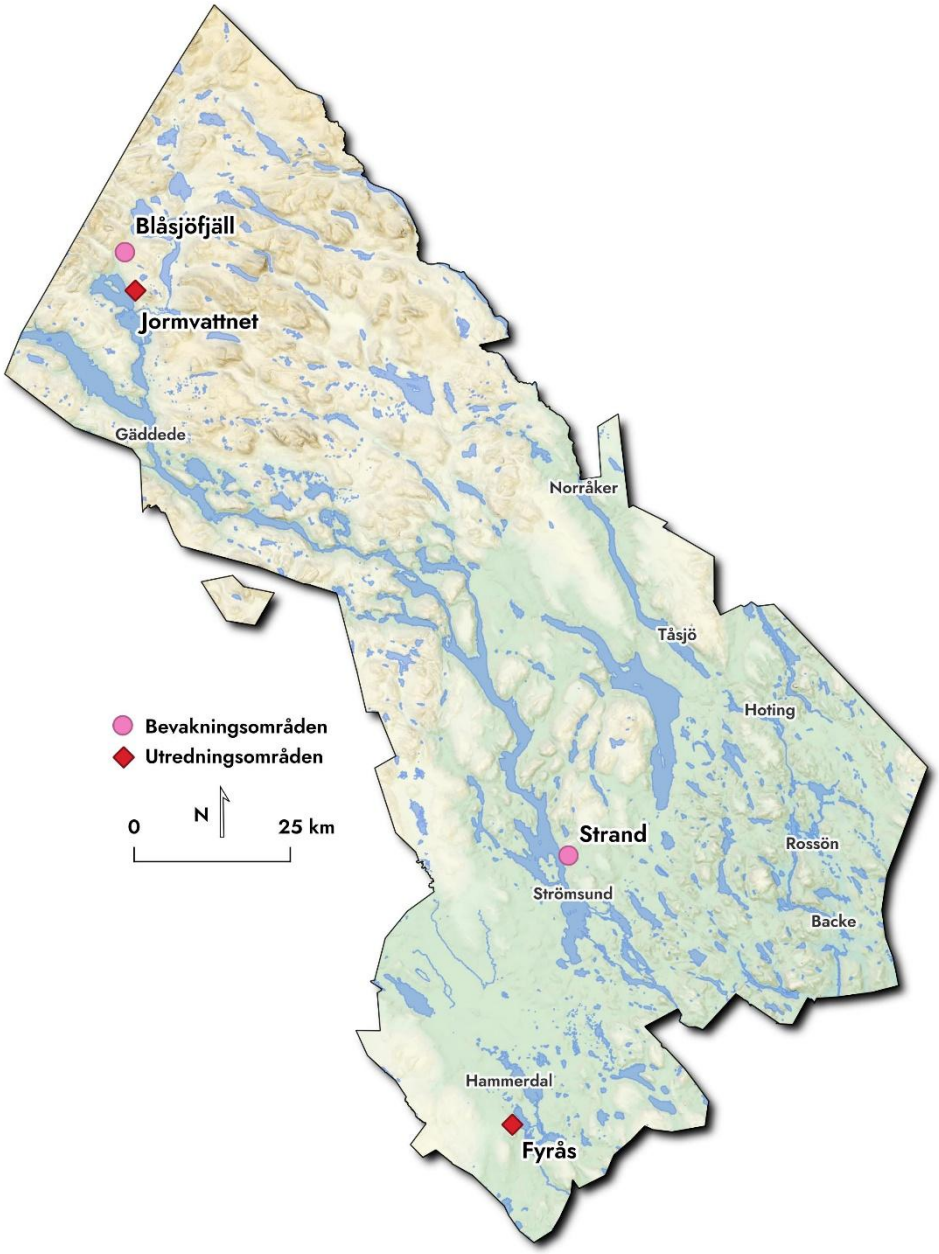

Figur 1. Utrednings- och bevakningsområden för VA i Strömsunds kommun.

Document reference: 3e45011b-bbc9-3be4-a38a-2a74efd09096

Diarienummer MEDB.2026.1266

§ 167 Medborgarförslag om ny orienteringskarta i Strömsund

Kommunen har tagit emot ett medborgarförslag den 11 oktober 2026 från Maja Kristina Gahlin gällande framtagande av en ny orienteringskarta i Strömsund.

Kommunfullmäktiges beslut

Medborgarförslaget anhängiggörs och överlämnas till kommunstyrelsen för beredning.

Yrkande

Ordföranden föreslår att medborgarförslaget anhängiggörs och överlämnas till kommunstyrelsen för beredning.

Underlag till beslut

Medborgarförslag

Beslut skickas till
Kommunstyrelsen

Document reference: 3e45011b-bbc9-3be4-a38a-2a74efd09096

Diarienummer MEDB.2026.1281

§ 168 Medborgarförslag om förslag till komplement till omledningsväg 795

Kommunen har tagit emot ett medborgarförslag den 11 oktober 2026 från Jon Dennis Emanuel Jonsson gällande förslag till komplement till omledningsväg 795.

Kommunfullmäktiges beslut

Medborgarförslaget anhängiggörs inte.

Yrkande

Ordföranden föreslår att medborgarförslaget anhängiggörs och överlämnas till kommunstyrelsen för beredning.

Kommunfullmäktige yrkar för att medborgarförslaget inte anhängiggörs.

Ordförande finner att medborgarförslaget inte ska anhängiggöras.

Underlag till beslut

Medborgarförslag

Beslut skickas till

Förslagsställaren

Kommunstyrelsen

Document reference: 3e45011b-bbc9-3be4-a38a-2a74efd09096

Diarienummer MEDB.2026.1398

§ 169 Medborgarförslag om TV-skärm till badet i Gäddede

Kommunen har tagit emot ett medborgarförslag den 11 oktober 2026 gällande inköp av TV-skärm till badet i Gäddede.

Kommunfullmäktiges beslut

Medborgarförslaget anhängiggörs och överlämnas till kommunstyrelsen för beredning.

Yrkande

Ordföranden föreslår att medborgarförslaget anhängiggörs och överlämnas till kommunstyrelsen för beredning.

Underlag till beslut

Medborgarförslag

Beslut skickas till

Förslagsställaren

Kommunstyrelsen

Document reference: 3e45011b-bbc9-3be4-a38a-2a74efd09096

Diarienummer KS.2026.862

§ 170 Rapport från Socialnämnden om ej verkställda beslut SoL och LSS 2026

Kommunfullmäktiges beslut

Kommunfullmäktige tar del av rapporterna.

Yrkande

Ordföranden föreslår kommunfullmäktige att ta del av rapporterna.

Beskrivning av ärendet

Socialnämnden ska enligt SoL 16 kap. 6 f-g § till Inspektionen för vård och omsorg och till de revisorer som avses i 3 kap. 10 § kommunallagen (2017:725) rapportera alla gynnande nämndbeslut enligt 4 kap. 1 § SoL och 9 § LSS som inte har verkställts inom tre månader från dagen för beslutet. För varje beslut ska nämnden ange tidpunkten för beslutet och vilken typ av bistånd beslutet gäller samt kortfattat uppge skälen för dröjsmålet.

Socialnämnden ska även anmäla när nämnden har verkställt ett gynnande beslut som har rapporterats som ej verkställt. Datum för verkställigheten ska då anges.

Socialnämnden ska enligt SoL 16 kap. 6 h § till fullmäktige lämna en statistikrapport över hur många av nämndens gynnande beslut enligt 4 kap. 1 § som inte har verkställts inom tre månader från dagen för respektive beslut. Nämnden ska vidare ange vilka typer av bistånd dessa beslut gäller samt hur lång tid som har förflutit från dagen för respektive beslut.

Rapporteringen ska ske kvartalsvis.

Underlag till beslut

SN § 147/2026
Rapport ej verkställda beslut kvartal 3 SOL
Rapport ej verkställda beslut kvartal 3 LSS

Beslut skickas till

Kommunens revisorer

Socialnämnden

Document reference: 3e45011b-bbc9-3be4-a38a-2a74efd09096

Diarienummer KF.2026.9

§ 171 Delgivningar - Kommunfullmäktige 2026

Kommunfullmäktiges beslut

Delgivningarna läggs till handlingarna.

Yrkande

Ordföranden föreslår att redovisade delgivningar läggs till handlingarna.

Delgivningar till kommunfullmäktige - November 2026

Redovisning från kommunledningsförvaltningen över medel i kommunfullmäktiges anslag för oförutsedda behov.

Budget 2026	**1 000 000 kronor**
Strömsunds turism, överskott bokslut 2025	- 718 000 kronor
Återstår	**282 000 kronor**

1a. EU granskar PFAS i vindkraftverk – vad innebär det för svenska kommuner?

1b. Answer given by Executive Vice-President Séjourné

1c. Question for written answer E-002887 2026

2. Sammanträdesdagar 2027 - NVN

3. Sammanträdesdagar för valnämnden 2027

4a. Protokoll SN §§ 136 2026 - Sammanträdesdagar 2027

4b. Sammanträdesdagar Socialnämnden 2027 (2)

5a. Protokoll styrelsemöte samordningsförbundet Jämtland 261005 sign

5b. Tertialredovisning augusti 2026, Samordningsförbundet i Jämtlands län

6. §108 Regionfullmäktige - Överenskommelse om regional samverkansstruktur avseende skola, socialtjänst och hälso- och sjukvård(RS61482026)

Document reference: 3e45011b-bbc9-3be4-a38a-2a74efd09096

§ 171 fortsättning

7. Akademi Norr - Delårsrapport jan-dec 2026

8. Sammanträdesdagar MBN 2027 MBN §58 2027

Document reference: 3e45011b-bbc9-3be4-a38a-2a74efd09096

Kommunfullmäktige 18 november 2026 – Närvaro
För protokollet med publicering 2026-11-26 §§ 153-171

#	Namn & parti	Deltog från	Deltog till	Närvaro	Tjänstgjorde	Jäv	Tjänstgörande ersättare	Tjänstgjorde
	Ordinarie ledamöter							
1	Susanne Hansson (S)	2026-11-18 12:57:42	2026-11-18 15:57:41	§ 153-171	§ 153-171			
2	Morgan Olsson (S)	2026-11-18 12:45:46	2026-11-18 15:57:41	§ 153-171	§ 153–171			
3	Elisabeth Lindholm (S)	2026-11-18 12:52:40	2026-11-18 15:57:41	§ 153-171	§ 153-171			
4	Lars-Åke Knutsson (S)	2026-11-18 12:48:07	2026-11-18 15:57:02	§ 153-171	§ 153-171			
5	Kristina Ling (S)	2026-11-18 12:53:22	2026-11-18 15:57:41	§ 153-171	§ 153-171			
6	Birk Murray (S)	2026-11-18 12:54:02	2026-11-18 15:57:41	§ 153-171	§ 153-171			
7	Sara Kjellsdotter (S)	2026-11-18 12:56:50	2026-11-18 15:57:41	§ 153-171	§ 153-171			
8	Fredrik Nyqvist (S)	2026-11-18 12:54:34	2026-11-18 15:57:41	§ 153-171	§ 153-171			
10	Lennart Oscarsson (S)	2026-11-18 12:34:22	2026-11-18 15:57:41	§ 153-171	§ 153-171			
11	Lisa Näsmark (S)	2026-11-18 12:53:55	2026-11-18 15:57:41	§ 153-171	§ 153-171			
12	Mats Gärd (C)	2026-11-18 12:33:49	2026-11-18 15:57:41	§ 153-171	§ 153-171			
13	Christer Mattsson (C)	2026-11-18 12:33:52	2026-11-18 15:57:41	§ 153-171	§ 153-171			
14	Magnus Svensson (C)	2026-11-18 12:37:23	2026-11-18 15:57:41	§ 153-171	§ 153-171			
15	Maria Halvarsson (C)	2026-11-18 12:34:08	2026-11-18 15:57:41	§ 153-171	§ 153-171			
16	Simon Högberg (M)	2026-11-18 12:33:55	2026-11-18 15:57:41	§ 153-171	§ 153-171			

Document reference: 3e45011b-bbc9-3be4-a38a-2a74efd09096

17	Karin Holmquist (M)	2026-11-18 12:30:43	2026-11-18 15:57:41	§ 153-171	§ 153-171			
18	Viktoria Trewe (M)	2026-11-18 12:32:50	2026-11-18 15:57:41	§ 153-171	§ 153-171			
19	Eskil Ehnberg (M)	2026-11-18 12:32:13	2026-11-18 15:57:06	§ 153-171	§ 153-171			
20	Svante Westin (M)	2026-11-18 12:31:45	2026-11-18 15:57:41	§ 153-171	§ 153-171			
21	Marita Granqvist (M)	2026-11-18 12:34:01	2026-11-18 15:57:41	§ 153-171	§ 153-171			
22	Erika Ågevall (M)	2026-11-18 12:34:26	2026-11-18 15:57:41	§ 153-171	§ 153-171			
23	Kristina Widborg Ahlstrand (M)	2026-11-18 12:31:34	2026-11-18 15:57:41	§ 153-171	§ 153-171			
24	Marie Åhlstedt (M)	2026-11-18 12:35:38	2026-11-18 15:57:41	§ 153-171	§ 153-171			
25	Karin Flodin (M)	2026-11-18 12:33:40	2026-11-18 15:57:41	§ 153-171	§ 153-164, 166-171	§ 165		
27	Maria Nilsén (M)	2026-11-18 12:32:20	2026-11-18 15:57:41	§ 153-171	§ 153-171			
28	Robert Gjersvold (SD)	2026-11-18 12:39:46	2026-11-18 15:57:41	§ 153-171	§ 153-171			
29	Veronica Berglund (SD)	2026-11-18 12:43:09	2026-11-18 15:57:41	§ 153-171	§ 153-171			
30	Mikael Nikolic (SD)	2026-11-18 12:39:10	2026-11-18 15:57:41	§ 153-171	§ 153-171			
31	Tomas Edin (SD)	2026-11-18 12:47:34	2026-11-18 15:57:41	§ 153-171	§ 153-171			
33	Kristina Ström (V)	2026-11-18 12:57:27	2026-11-18 15:57:41	§ 153-171	§ 153-171			
34	Ida Östlund (V)	2026-11-18 12:50:20	2026-11-18 15:57:41	§ 153-171	§ 153-171			
35	Gert Norman (V)	2026-11-18 12:57:57	2026-11-18 15:57:41	§ 153-171	§ 153-171			
	Tjänstgörande ersättare						Ersatte	
36	Roger Sannemo (S)	2026-11-18 12:39:17	2026-11-18 15:57:40	§ 153-171	§ 153-171		Karin Näsmark (S)	

Document reference: 3e45011b-bbc9-3be4-a38a-2a74efd09096

44	Gabriella Norlén (M)	2026-11-18 12:32:20	2026-11-18 15:57:40	§ 153-171	§ 153-171		Hannah Engström (M)	§ 1-23
50	Konrad Blomqvist (SD)	2026-11-18 12:43:52	2026-11-18 15:57:40	§ 153-171	§ 153-171		Alf Eriksson (SD)	§ 1-23
45	Anna-Märta Gunneriusson Vermelin (M)	2026-11-18 12:39:54	2026-11-18 15:57:41	§ 153-171	§ 165			
	Ersättare ej i tjänst							
37	Ida Collin (S)	2026-11-18 12:37:16	2026-11-18 15:57:41	§ 153-171				
38	Charlie Jansson (S)	2026-11-18 12:37:13	2026-11-18 15:57:41	§ 153-171				
40	Tomas Baudin (S)	2026-11-18 12:37:09	2026-11-18 15:57:41	§ 153-171				
41	Linda Hurtig (S)	2026-11-18 12:37:05	2026-11-18 15:57:41	§ 153-171				
43	Linnea Börrefors (C)	2026-11-18 12:36:59	2026-11-18 15:57:41	§ 153-171				
47	Håkan Berglund (M)	2026-11-18 12:37:33	2026-11-18 15:57:41	§ 153-171				
54	Lage Jonbrant (V)	2026-11-18 12:37:44	2026-11-18 15:57:41	§ 153-171				

Document reference: 3e45011b-bbc9-3be4-a38a-2a74efd09096

E-Signing validated

secured by IN GROUPE

NAME OF SIGNER	IDENTIFIER	TIME	ELECTRONIC ID
MATS GÄRD	d3a2c30d0367f19a9a72-79e9ac3ca1c6812be028	26.11.2026 20:47:21 CET	Signer authenticated by Swedish BankID

NAME OF SIGNER	IDENTIFIER	TIME	ELECTRONIC ID
PER LENNART OSKARSSON	1a77bd20e9d20c7e2ffe-b5144800d2b6a7f35c3e	26.11.2026 19:27:18 CET	Signer authenticated by Swedish BankID

NAME OF SIGNER	IDENTIFIER	TIME	ELECTRONIC ID
KARIN INGEBORG FLODIN	22a920d63780d157db2-4122b49a4e191b7cf30ee	26.11.2026 19:23:07 CET	Signer authenticated by Swedish BankID

NAME OF SIGNER	IDENTIFIER	TIME	ELECTRONIC ID
MAGNUS SVENSSON	fe0f36b20237f64cb635-93963bb0e218070e4d08	26.11.2026 21:47:02 CET	Signer authenticated by Swedish BankID

NAME OF SIGNER	IDENTIFIER	TIME	ELECTRONIC ID
Susanne Therese Hansson	0ed2ca6acb6a13f5e63f-4e4b6eed4eee06f9db37	26.11.2026 20:10:03 CET	Signer authenticated by Swedish BankID

NAME OF SIGNER	IDENTIFIER	TIME	ELECTRONIC ID
MALIN ÅBBEL FJELL	820b0a49591c53b3d5a-6f30d36d0f2a5561aabe1	26.11.2026 19:22:15 CET	Signer authenticated by Swedish BankID

Document reference: 3e45011b-bbc9-3be4-a38a-2a74efd09096

E-Signing validated

secured by IN GROUPE

Additional information

NAME OF SIGNER	AUTHENTICATION-COMPLETED-TIME	AUTHENTICATION-METHOD	DOCUMENT-OPEN-TIME
MATS GÄRD	26.11.2026 20:47:21 CET	Swedish BankID	26.11.2026 20:46:30 CET

SIGNER-IP-ADDRESS	SIGNING-TIME	USER-AGENT
10.204.123.12	26.11.2026 20:47:21 CET	Mozilla/5.0 (Windows NT 10.0; Win64; x64) AppleWebKit/537.36 (KHTML, like Gecko) Chrome/158.0.0.0 Safari/537.36 Edg/158.0.0.0

NAME OF SIGNER	AUTHENTICATION-COMPLETED-TIME	AUTHENTICATION-METHOD	DOCUMENT-OPEN-TIME
PER LENNART OSKARSSON	26.11.2026 19:27:18 CET	Swedish BankID	26.11.2026 19:25:34 CET

SIGNER-IP-ADDRESS	SIGNING-TIME	USER-AGENT
10.204.123.12	26.11.2026 19:27:18 CET	Mozilla/5.0 (Linux; Android 10; K) AppleWebKit/537.36 (KHTML, like Gecko) Chrome/158.0.0.0 Mobile Safari/537.36 EdgA/158.0.0.0

NAME OF SIGNER	AUTHENTICATION-COMPLETED-TIME	AUTHENTICATION-METHOD	DOCUMENT-OPEN-TIME
KARIN INGEBORG FLODIN	26.11.2026 19:23:07 CET	Swedish BankID	26.11.2026 19:21:16 CET

Document reference: 3e45011b-bbc9-3be4-a38a-2a74efd09096

E-Signing validated

secured by IN GROUPE

SIGNER-IP-ADDRESS	SIGNING-TIME	USER-AGENT
10.204.123.12	26.11.2026 19:23:07 CET	Mozilla/5.0 (iPhone; CPU iPhone OS 18_7 like Mac OS X) AppleWebKit/605.1.15 (KHTML, like Gecko) Version/27.2 Mobile/15E148 Safari/604.1

NAME OF SIGNER	AUTHENTICATION-COMPLETED-TIME	AUTHENTICATION-METHOD	DOCUMENT-OPEN-TIME
MAGNUS SVENSSON	26.11.2026 21:47:02 CET	Swedish BankID	26.11.2026 21:46:14 CET

SIGNER-IP-ADDRESS	SIGNING-TIME	USER-AGENT
10.204.123.12	26.11.2026 21:47:02 CET	Mozilla/5.0 (Windows NT 10.0; Win64; x64) AppleWebKit/537.36 (KHTML, like Gecko) Chrome/158.0.0.0 Safari/537.36 Edg/158.0.0.0

NAME OF SIGNER	AUTHENTICATION-COMPLETED-TIME	AUTHENTICATION-METHOD	DOCUMENT-OPEN-TIME
Susanne Therese Hansson	26.11.2026 20:10:03 CET	Swedish BankID	26.11.2026 20:06:54 CET

SIGNER-IP-ADDRESS	SIGNING-TIME	USER-AGENT
10.204.123.12	26.11.2026 20:10:03 CET	Mozilla/5.0 (Linux; Android 10; K) AppleWebKit/537.36 (KHTML, like Gecko) Chrome/157.0.0.0 Mobile Safari/537.36 EdgA/157.0.0.0

Document reference: 3e45011b-bbc9-3be4-a38a-2a74efd09096

E-Signing validated

secured by IN GROUPE

NAME OF SIGNER	AUTHENTICATION-COMPLETED-TIME	AUTHENTICATION-METHOD	DOCUMENT-OPEN-TIME
MALIN ÅBBEL FJELL	26.11.2026 19:22:15 CET	Swedish BankID	26.11.2026 19:21:55 CET

SIGNER-IP-ADDRESS	SIGNING-TIME	USER-AGENT
10.204.123.12	26.11.2026 19:22:15 CET	Mozilla/5.0 (Windows NT 10.0; Win64; x64) AppleWebKit/537.36 (KHTML, like Gecko) Chrome/158.0.0.0 Safari/537.36 Edg/158.0.0.0

Document reference: 3e45011b-bbc9-3be4-a38a-2a74efd09096

- This is a PDF document digitally signed by IN Groupe's E-Signing service.
- The document's integrity is protected by signing and sealing the contents with a certificate issued to IN Groupe by a third party. Validating the signature confirms that the contents have not been modified since the time of signing.
- For more information about document formats, see https://doc.ingroupe.com/developer