Kommunstyrelsen

Plats och tid	Kallingesalen, kl. 09:00 - 09:28
Beslutande	Ledamöter Se särskild förteckning Ersättare Se särskild förteckning
Övriga närvarande	Se särskild förteckning
Justerare	Ola Robertsson (S)
Justeringsdag	

Underskrifter

Sekreterare	Shahram Behrouz	Paragrafer	§ 278–300
Ordförande	Roger Fredriksson		
Justerare	Ola Robertsson (S)		

ANSLAG/BEVIS

Protokollet är justerat. Justeringen har tillkännagivits genom anslag.

Beslutsinstans	Kommunstyrelsen
Sammanträdesdatum	2026-11-03
Datum då anslaget sätts upp	2026-11-12
Datum då anslaget tas ned	2026-12-04
Förvaringsplats för protokollet	Kommunledningsförvaltningen, Stadshuset, Ronneby
Underskrift	Shahram Behrouz

Kommunstyrelsen

Närvarolista

Beslutande

Ledamöter	Roger Fredriksson M, Ordförande Nicolas Westrup SD, 1:e vice ordförande §§278–284, §§286–300 Ola Robertsson S, 2:e vice ordförande Sara Blixt (-) Tony Holgersson SD Angelina Olin M Tommy Andersson S Malin Månsson S Mikael Mårtensson S Catharina Christensson S Kenneth Michaelsson C Peter Bowin V
Tjänstgörande ersättare	Eva Kihlström Widstrand (SD) tjänstgör i stället för Bengt Johansson (SD) Lena Karstensson (M) tjänstgör i stället för Anna Ekberg (-) Mattias Ronnestad (SD) tjänstgör i stället för Carina Aulin (SD) Marianne Flink Lindkivst (L) tjänstgör i stället för Nicolas Westrup (SD) §285

Övriga närvarande

Ersättare	Helene Fogelberg M Martin Johansson S Mohammed Teeti V Thomas Hässelskog C
Tjänstemän	Bengt Nilsson, kommundirektör Shahram Behrouz, kommunsekreterare Fredrik Gummesson, näringslivschef §280 Victoria Eklund, planarkitekt §283

Ärendelista

§ 278 Dnr 2026-000001101 5
Val av justerare 5
§ 279 Dnr 2026-000002101 6
Godkännande av dagordning 6
§ 280 Dnr 2026-000008101 7
Information från näringslivschefen 7
§ 281 Dnr 2026-000536253 8
Försäljning Frakten 2 inom verksamhetsområde Gärdet 8
§ 282 Dnr 2026-000470011 10
Planeringsstrategi Översiktsplan Ronneby 2045 10
§ 283 Dnr 2025-000699214 12
Förstudie för Göhalvön 12
§ 284 Dnr 2026-000025000 14
Namnberedning 2026 14
§ 285 Dnr 2026-000474011 17
Planbesked Hjortsberga 4:189 17
§ 286 Dnr 2026-000489106 23
Uppdrag starta upp familjecentral 23
§ 287 Dnr 2026-000237040 28
Indexuppräkning vård och omsorgscollege Blekinge 28
§ 288 Dnr 2026-000517001 30
Skolorganisation 2025 30
§ 289 Dnr 2026-000533101 35
Uppföljning uppdrag beslutade i budget augusti 2026 35
§ 290 Dnr 2026-000534101 37
Uppföljning revisorernas rekommendationer augusti 2026 37
§ 291 Dnr 2026-000483006 39
Sammanträdesdagar 2027 kommunstyrelsen och kommunstyrelsens arbetsutskott 39
§ 292 Dnr 2026-000484006 42
Sammanträdesdagar 2027 kommunfullmäktige 42
§ 293 Dnr 2026-000485006 44
Sammanträdesdagar 2027 personalutskottet 44
§ 294 Dnr 2026-000499101 46
Återrapportering av KF-beslut som lett till uppdrag, 2026 46
§ 295 Dnr 2026-000496101 48
Redovisning av beredningsläget för ej slutbehandlade motioner 48
§ 296 Dnr 2026-000497101 49
Redovisning av beredningsläget för ej slutbehandlade medborgarförslag 49
§ 297 Dnr 2026-000527104 51
Beslut om utbetalning av partistöd 2027 51
§ 298 Dnr 2026-000360739 53

Ej verkställda beslut enligt LSS och SoL - Vård-och omsorgsnämnden 2026 53
§ 299 Dnr 2026-000005101 55
Redovisning av delgivningsärenden till kommunstyrelsen 2026 55
§ 300 Dnr 2026-000007101 56
Redovisning av delegationsbeslut till kommunstyrelsen 2026 56

§ 278

Dnr 2026-000001101

Val av justerare

Beslut

Ola Robertsson (S) utses att jämte ordförande justera dagens protokoll.

§ 279

Dnr 2026-000002101

Godkännande av dagordning

Beslut

Kommunstyrelsen godkänner dagordningen.

§ 280

Dnr 2026-000008101

Information från näringslivschefen

Beslut

Kommunstyrelsen noterar informationen till protokollet.

Ärendebeskrivning

Fredrik Gummesson, näringslivschef, redogör för näringslivsarbetet i kommunen.

Beslutet skickas till:
Akten

§ 281

Dnr 2026-000536253

Försäljning Frakten 2 inom verksamhetsområde Gärdet

Beslut

Kommunstyrelsen beslutar att godkänna försäljning av Frakten 2 till Grosshandlare Rungegård AB.

Ärendebeskrivning

Mark- och exploateringsenheten föreslår att sälja fastigheten Frakten 2 till Grosshandlare Rungegård AB. Fastigheten Frakten 2 omfattar 7060kvm och säljs enligt taxa från beslut KF 2018-10-31 §279 till en köpeskilling om 706 000 kr. Etableringen av Grosshandlare Rungegård AB:s nya drivmedels- och serviceanläggning är nästa steg i utvecklingen av Gärdet. Försäljningen bereder plats för nya aktörer i kommunen, vilket stärker det lokala näringslivet och bidrar till en ändamålsenlig utbyggnad av verksamhetsområdet.

Bedömning

Enligt taxa beslut KF 2018-10-31 §279

Barnrättsbedömning
Barnrättsbedömning saknas då barn inte bedöms påverkas av ärendet/beslutet.

Beslutsunderlag
Tjänsteskrivelse – Linus Olsson, Exploateringsingenjör

Beslut KF 2018-10-31 §279

Köpeavtal

Förslag till beslut

Teknik-, fritid- och kulturförvaltningen föreslår kommunstyrelsens arbetsutskott att besluta föreslå kommunstyrelsen att godkänna försäljning av Frakten 2 till Grosshandlare Rungegård AB.

Arbetsutskottets beslut

Kommunstyrelsens arbetsutskottet beslutar att föreslå kommunstyrelsen att godkänna försäljning av Frakten 2 till Grosshandlare Rungegård AB.

Beslutsgång

Ordförande Roger Fredriksson (M) ställer frågan om kommunstyrelsen bifaller arbetsutskottets förslag och finner att styrelsen bifaller detsamma.

Beslutet skickas till:
Linus Olsson

§ 282

Dnr 2026-000470011

Planeringsstrategi Översiktsplan Ronneby 2045

Beslut

Kommunstyrelsen beslutar att ge planenheten i uppdrag att ta fram en planeringsstrategi för översiktsplan Ronneby 2045.

Ärendebeskrivning

Kommunfullmäktige beslutade 2022-10-27, § 204, att anta Planeringsstrategi för Översiktsplan Ronneby 2035. Sedan dess har Ronneby kommun antagit en ny översiktsplan. Kommunfullmäktige beslutade 2025-12-18 § 268 att anta förslaget till Översiktsplan Ronneby 2045. Den 10 januari 2026 fick beslutet laga kraft.

Den 1 april 2020 ändrades det tredje kapitlet i Plan- och Bygglagen (2010:900), vilket innebar att aktualitetsprövning av översiktsplanen utgick och ersattes av en planeringsstrategi. Syftet med planeringsstrategin är att identifiera påverkan och behov av revidering för att långsiktigt hålla översiktsplanen aktuell. Planeringsstrategin ska antas av kommunfullmäktige senast 24 månader efter ett ordinarie val. Om detta inte genomförs inom tidsramen upphör översiktsplanen att vara aktuell.

I en planeringsstrategi ska kommunfullmäktige ta ställning till dels ändrade planeringsförutsättningar av betydelse för översiktsplanens aktualitet, dels kommunens fortsatta arbete med översiktsplaneringen, och bedöma i vilken utsträckning planen är aktuell i förhållande till kraven i 3 §, 4 § andra stycket 1 och 2 samt 5 §i Plan- och bygglagen (2010:900).

Bedömning

Planeringsstrategin ska vara framåtsyftande och genom ett proaktivt arbetssätt uppnås målet med att översiktsplanen alltid är aktuell. Att ta fram en översiktsplan är en omfattande process, genom att hålla den strategiska planeringen och översiktsplanearbetet uppdaterat och samordnat med andra projekt kan denna process effektiviseras och vara mer förutsägbar. Planeringsstrategin kan användas som verktyg för detta.

Planeringsstrategin är av betydelse för hela samhällsbyggnadsprocessen då den syftar till att skapa förutsägbarhet för det strategiska arbetet samt ger inriktning för den vidare planeringen och genomförandet.

Under framtagandet av planeringsstrategin identifieras behov inom organisationen och hur kommunövergripande strategier ska samspela för att skapa tydlighet inom organisationen samtidigt som arbetet framåt förankras.

Från den 1 januari 2027 ska översiktsplanen vara digital, det innebär att allt material som ska integreras i översiktsplanen behöver följa de tekniska specifikationerna som gäller för en digital översiktsplan. Det innebär att det är av vikt att redan nu identifiera och säkerställa att andra strategiska dokument som har koppling till översiktsplanen är kompatibla med en digital översiktsplan.

Översiktsplan Ronneby 2045 har lagt grunden för en fortsatt bred strategisk planering inom hela den kommunala förvaltningen. Genom att fortsätta detta arbete kan samordning, synergieffekter och samarbete fortgå.

Barnrättsbedömning
Barnrättsbedömning saknas då barn inte bedöms påverkas av beslutet.

Beslutsunderlag
Tjänsteskrivelse – Hanna Faming och Matilda Stjärnfäldt, planarkitekter.

Förslag till beslut
Teknik-, fritid- och kulturförvaltningen föreslår att kommunstyrelsens arbetsutskott föreslår Kommunstyrelsen att ge planenheten i uppdrag att ta fram en planeringsstrategi för översiktsplan Ronneby 2045.

Arbetsutskottets beslut
Kommunstyrelsens arbetsutskott föreslår kommunstyrelsen att ge planenheten i uppdrag att ta fram en planeringsstrategi för översiktsplan Ronneby 2045.

Beslutsgång
Ordförande Roger Fredriksson (M) ställer frågan om kommunstyrelsen bifaller arbetsutskottets förslag och finner att styrelsen bifaller detsamma.

Beslutet skickas till:

Hanna Faming
Matilda Stjärnfäldt

§ 283

Dnr 2025-000699214

Förstudie för Göhalvön

Beslut

Kommunstyrelse beslutar att godkänna och avsluta ärendet förstudien för Göhalvön.

Ärendebeskrivning

I samband med uppdraget om att ta fram en ny översiktsplan för Ronneby kommun gavs även i uppdrag att plocka fram parallella planer för bostadsbebyggelse i kommunen. Arbetet har genomförts och rapporterades till kommunfullmäktige 2025-01-30. Kommunfullmäktige delegerade till kommunstyrelsen att ge uppdrag utifrån rapporten.

Vid rapporteringen av uppdraget konstaterades att kommunen har en god planberedskap för bostäder. För att säkerställa långsiktig och varierad planberedskap samt för att främja attraktiva, hållbara och integrerade boendemiljöer föreslås kommunen initiera förberedande uppdrag i ett antal område innan detaljplaneuppdrag kan påbörjas. Ett av områden som föreslogs var att upprätta en förstudie för Göhalvön.

En förstudie för Göhalvön har nu tagits fram med förslag på fortsatt arbete framåt för fler bostäder på Göhalvön både på kort och lång sikt.

Bedömning

Översiktsplanen Ronneby 2045 är antagen och Förstudien för Göhalvön har därför utgått främst från de områden som är utpekade i översiktsplanen.

För att säkerställa långsiktig och varierad planberedskap samt för att främja attraktiva, hållbara och integrerade boendemiljöer föreslogs kommunen initiera förberedande uppdrag i de områden som behöver det innan detaljplaneuppdrag kan påbörjas. Tre utvecklingsområden pekades ut i rapporten, bland annat Göhalvön.

I översiktsplanen för Ronneby 2045 har flera platser på Göhalvön pekats ut som möjliga för framtida bostadsbyggande. Området präglas av ett lantligt läge med närhet till natur, hav och skärgård. Det finns en efterfrågan på både bostäder och mark, vilket innebär en potential att erbjuda unika boendemiljöer och attrahera nya invånare som kan bidra till kommunens fortsatta utveckling.

I slutet av förstudien finns en prioritering i fyra steg om hur vi kan gå vidare med planering av ny bostadsbebyggelse på halvön.

Utmaningar i form av översvämning av vägar, fornlämning, naturvärden, redundans i VA-systemet med mera har kartlagts för respektive område som pekats ut i översiktsplanen.

Möjliga lucktomter har identifierats som en väg för att på kortare sikt få fler lediga tomer och fler bostäder på Göhalvön.

Generellt ses den norra delen som enklare att planlägga med detaljplan i den mån att det finns bättre rustad infrastruktur och färre markägare. I den södra och östra delen av Göhalvön kommer det krävas större insatser för att säkra upp vatten och avlopp för tillkommande bebyggelse.

Barnrättsbedömning
Barnrättsbedömning saknas då barn inte bedöms påverkas direkt av beslutet. Barnrättsbedömningen är en del i planarbetet och kommer därför att studeras och tas fram i samband med framtida planprocess.

Beslutsunderlag
Tjänsteskrivelse – Victoria Eklund, planarkitekt

Förstudie Göhalvön – Victoria Eklund, Peter Robertsson, planarkitekter

Förslag till beslut
Planenheten på Teknik- fritid- och kulturförvaltningen föreslår kommunstyrelsens arbetsutskott att föreslå Kommunstyrelsen att godkänna och avsluta ärendet Förstudien för Göhalvön.

Arbetsutskottets beslut
Kommunstyrelsens arbetsutskott föreslår kommunstyrelsen att godkänna och avsluta ärendet förstudien för Göhalvön.

Beslutsgång
Ordförande Roger Fredriksson (M) ställer frågan om kommunstyrelsen bifaller arbetsutskottets förslag och finner att styrelsen bifaller detsamma.

Beslutet skickas till:
Victoria Eklund

§ 284

Dnr 2026-000025000

Namnberedning 2026

Beslut

Kommunstyrelsen beslutar att namnge gatusträckan till Årsjölyckan.

Ärendebeskrivning

En ny detaljplan för Stora Årsjömåla 3:8 m.fl. i Backaryd fick laga kraft 2026-03-06 och Mark- och exploateringsenheten har påbörjat projektering av lokalgatan enligt detaljplanen. Detta har föranlett ett behov av namnsättning för den lokalgata som ska byggas ut. Utifrån traktnamn, igenkänning och platsens agrara historia föreslår Namnberedningen det nya gatunamnet Årsjölyckan i enlighet med regelverket om en god ortnamnssed.

Bedömning

Den nya detaljplanen nr. 467 för Stora Årsjömåla 3:8 m.fl. väster om Backaryd vid Årsjön fick laga kraft 2026-03-06. Den nya detaljplanen innebär att nya bostäder planlagts sydväst om Årsjövägen med tillhörande ny lokalgata. Mark- och exploateringsenheten har påbörjat projekteringen av den nya lokalgatan vilket föranlett ett behov av att namnsätta den nya gatusträckan. Namnberedningen har undersökts platsens förutsättningar ur ortnamnssynpunkt i enlighet med regelverket om en god ortnamnssed.

God ortnamnssed

Namnsättning i en kommun ska ske enligt en så kallad god ortnamnssed vilket bland annat innebär att namn på allmänna platser så som gator, torg och parker ska vara tydliga och korrekt stavade enligt svenska skrivregler. Samtidigt innebär en god ortnamnssed också att kommunen uppmuntras till att arbeta med en lokal förankring av nya namn där sådana behövs. Platsens historik och karaktär väger därför tungt vid utformningen av nya vägnamn enligt en god ortnamnssed.

Historiska vägsträckningar

Längs detaljplaneområdets norra gräns löper den äldre sträckningen för Hobyvägen som byggdes om och rätades ut under 1960-talet. Platsen som detaljplanelagts var vid den tiden dels ett jordbrukslandskap så som idag men omfattade också ett grustag i anslutning till den gamla Hobyvägen.

Upphävda äldre byggnads- och detaljplaner

Backaryds samhälle omfattades tidigare av byggnadsplaner men samtliga av dessa upphävdes under det tidiga 2000-talet. De äldre planerna kan i vissa sammanhang ge ledtrådar till befintliga namn som återfinns i grundkartan till byggnads- eller detaljplanen. Den tidigare byggnadsplanen nr. 288 anger

flera av de befintliga gatunamnen i närområdet så som Årsjövägen, Blockstensvägen och Hallvägen. Tyvärr ger inte byggnadsplanen ytterligare ledtrådar i fråga om befintliga ortnamn.

Platsens agrara historia
Utifrån platsens naturgeografiska läge och agrara historia som odlings- och betesmark finns det fog för en tematisk namnsättning som anknyter till 1970-talets namnsättning likt Årsjövägen, Hällvägen och Blockstensvägen. Marken i området utgörs av en västlig sluttning mot Årsjön som kantas av ett skogsbryn i öster mot befintlig bebyggelse från 1970-talet. Namn med förled som anknyter till slåtter, äng och skifte kan med fördel kombineras med efterled som -väg, -stig och -backe. Äldre benämning för sluttningar i landskapet så som -lid skulle även kunna användas. I fråga om anknytning till platsen är Årsjö- ett naturligt förled som tydligt berättar vart i landskapet och samhället som vägen ligger.

Uppbyggnad av för- och efterled
För att vägnamnet ska vara tydligt och inte utgöra en dubblett med annat vägnamn i kommunen behöver det befintliga vägnamnet Årsjövägen hållas i åtanke så att ett nytt vägnamn inte blir för likt ett befintligt vid stavning och uttal. Med hänsyn till platsens agrara historia förespråkar Namnberedningen därför en kombination av Årsjö- och -lycka där tydlig geografisk hemvist uppnås i förledet med en platsanknuten förankring i traktnamn. Begreppet -lycka avser det äldre begreppet för odlingslott eller ett avgränsat mindre odlingsområde samtidigt som det innehåller en positiv klang. Begreppen utgör tillsammans ett fonetiskt tydligt och distinkt urskiljbart vägnamn genom Årsljölyckan.

Barnrättsbedömning
Barnrättsbedömning saknas då barn inte bedöms påverkas av ärendet och beslutet.

Beslutsunderlag
Tjänsteskrivelse, Peter Robertsson, planarkitekt, 2026-09-01
Kartbilaga, 2026-09-01

Förslag till beslut

Namnberedningen föreslår Kommunstyrelsens arbetsutskott att föreslå Kommunstyrelsen att namnge gatusträckan till Årsjölyckan.

Arbetsutskottets beslut
Kommunstyrelsens arbetsutskott föreslår kommunstyrelsen att namnge gatusträckan till Årsjölyckan.

Beslutsgång

Ordförande Roger Fredriksson (M) ställer frågan om kommunstyrelsen bifaller arbetsutskottets förslag och finner att styrelsen bifaller detsamma.

Beslutet skickas till:
Peter Robertsson

§ 285

Dnr 2026-000474011

Planbesked Hjortsberga 4:189

Jäv

Nicolas Westrup (SD) anmäler jäv och deltar inte i handläggningen eller i beslutet.

Beslut

Kommunstyrelsen beslutar

Att bevilja positivt planbesked för bostadsändamål/garage för fastigheterna Hjortsberga 4:73 och Hjortsberga 4:189 i Ronneby kommun.

Att avgiften för planbeskedet fastställs till 11 840 kronor i enlighet med den vid ansökningstillfället av kommunfullmäktige 2022-02-24, § 36, reviderad genom beslut i kommunfullmäktige 2022-06-22, § 133 antagna Plan – och bygglovstaxan. Indexjustering av avgift genom beslut av Miljö- och byggnadsnämnden 2023-11-15, §212. Taxan utgår från 2026 års prisbasbelopp. Avgiften har baserats på avgift för enkel åtgärd, på grund av att området har en markarea på mindre än 2000 m2 , ligger inom detaljplan samt kan planarbetet möjligen genomföras med enkelt förfarande. Faktura kommer att skickas ut separat.

Att planarbetet bekostas genom planavtal med sökanden.

Att samtliga till detaljplanen tillhörande undersökningar så som exempelvis dagvattenundersökning eller trafikutredning med flera erforderliga undersökningar där sådana krävs bekostas av sökanden.

Att arbetet med en detaljplan bedöms kunna påbörjas 2026/2027 med ett standardförfarande under förutsättning att planavtal har ingåtts mellan parterna. Tiden för planarbetets handläggning bedöms vara upp till två år men tidsåtgången kan påverkas av leveranstid för utredningar samt framtida utredningsbehov som inte kunnat förutses vid planbesked eller inledande av detaljplaneläggningen.

Att prioriteringspoäng för planarbetet beslutas av Kommunstyrelsen.

Att ge planenheten i uppdrag att påbörja detaljplanearbetet när planavtal till fullo har undertecknats.

Ärendebeskrivning

En ansökan om planbesked för fastigheten Hjortsberga 4:73 och Hjortsberga 4:189 i Ronneby har kommit in till kommunstyrelsen. Ansökan är gjord av Mats Karlsson. I dagsläget är fastigheten planlagd för naturmark i gällande detaljplan. Sökandens syfte är att pröva möjligheten till en ny detaljplan för

markanvändning bostad/garage. Sammantaget avser ansökan cirka 400 kvm för garagebyggnad.

Bedömning

Området används idag inte till något särskilt. Platsen omfattas av öppen gräsmark och är i gällande detaljplan utpekad som naturmark. Marken omfattas inte av några statliga intressen som: naturvård, natura 2000, kulturmiljö, friluftsliv, skyddade vattendrag, kommunikationer eller försvarsmakten. Det finns inte heller några kända hotade djur och växtarter inom området.

Bedömningen baserat på ansökans innehåll är att en ny planläggning sker genom att en ny detaljplan upprättas.

Syftet med detaljplanen är att ändra markanvändning NATUR till bostad/garage så att sökande kan köpa till mark till sin tomt och uppföra ett garage på den.

Översiktsplan

Gällande översiktsplan anger befintlig bostadsbebyggelse för fastigheterna.

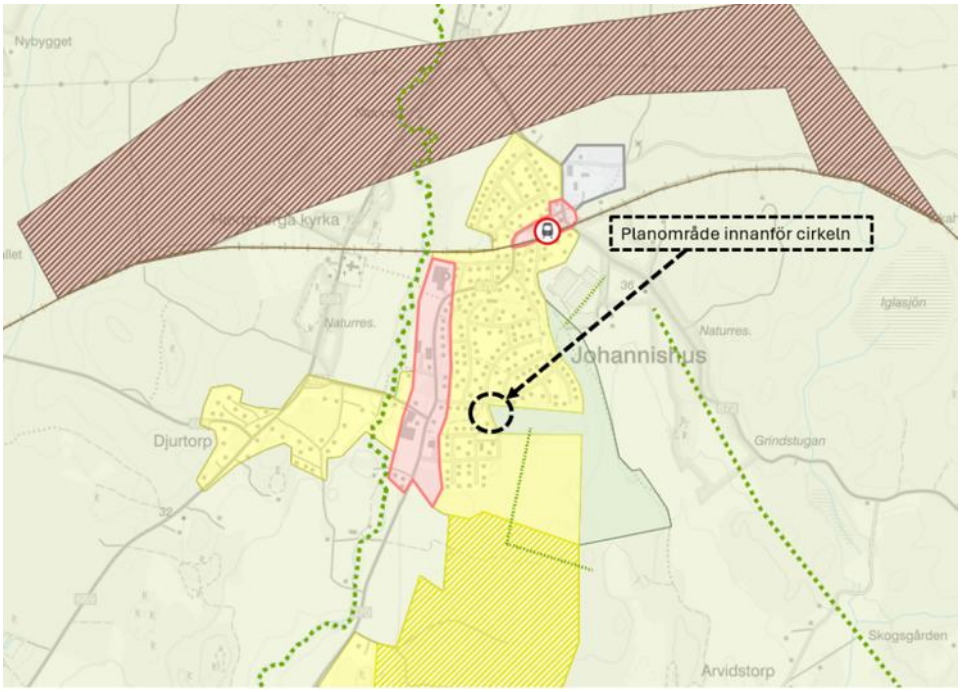

Gällande planer

Det finns en gällande detaljplan för området.



Riksintressen

Det finns inga riksintressen som påverkas negativt av ett possitivt planbesked.

Fornlämningar

Det finns inga kända fornlämningar inom eller i nära anslutning till aktuellt område som påverkar ansökan.

Grundläggningsförhållanden

Grundläggningsförhållande bedöms som goda då marken består av morän.

Risk för ras och skred samt översvämning

Det finns ingen risk för ras eller skred inom aktuellt område.

Potentiellt förorenad mark

Det finns ingen förorenad mark inom eller i närheten av aktuellt område.

Vatten- och avloppsförsörjning

Aktuellt område ligger inom kommunens verksamhetsområde för vatten och avlopp.

Trafiksituation

Fastigheten ligger längs med en mindre villagata med väldigt små mängder fordonsrörelse.

Värdefulla vatten och strandskydd

Det finns inga värdefulla vatten inom eller i närheten av aktuellt planområde. Området omfattas inte heller av något strandskydd.

Rättigheter och servitut
Det finns en rättighet/servitut på marken där garaget planeras uppföras. Det bedöms inte påverkas negativt av kommande planläggning.

Ronneby kommun som markägare
Kommunen äger marken där fastighetsägaren planerar att uppföra garaget. Genom att planlägga den marken som kvartersmark kan sökande köpa till marken och förse platsen med ett garage.

Planförfarande och upphävande av gällande planer
Framtagandet av en detaljplan bedöms kunna ske med ett standardförfarande.

Barnrättsbedömning
Barnrättsbedömning saknas då barn inte bedöms påverkas av ärendet/beslutet.

Remissförfarande
Förfrågan om planbesked har skickats ut på remiss från och med den 2026-09-14 till och med den 2026-09-25. Inga synpunkter har inkommit.

Avgift
I ett beslut ska kommunen sedan 2019-01-01 redovisa hur den aktuella avgiften har räknats fram. Avgiften är beräknad enligt taxa baserad på 2026 års prisbasbelopp då ansökan inkom till Kommunstyrelsen och enligt den vid ansökningstillfället av kommunfullmäktige 2022-02-24, § 36, reviderad genom beslut i kommunfullmäktige 2022-06-22, § 133 antagna Plan – och bygglovstaxan. Indexjustering av avgift genom beslut av Miljö- och byggnadsnämnden 2023-11-15, §212. Avgiften har räknats ut genom att prisbasbeloppet för 2026 har multiplicerats med Ronnebys N-faktor på 1 och den satta taxan på 200 av ”milliprisbasbeloppet” (en tusendels prisbasbelopp).

Avgift för planbesked:	11 840 kr (Tabell 6 – avgift för planbesked)
Sammanlagd avgift:	11 840 kr

Beslutsunderlag

Tjänsteskrivelse – Nanny Strand, planarkitekt

Granskning inför planbesked – Nanny Strand, planarkitekt

Ansökan om planbesked 2026-08-31 – Mats Karlsson

Förslag till beslut

Teknik, fritid och kulturförvaltningen föreslår kommunstyrelsens arbetsutskott att föreslå kommunstyrelsen att bevilja positivt planbesked för

bostadsändamål/garage för fastigheterna Hjortsberga 4:73 och Hjortsberga 4:189 i Ronneby kommun.

Att avgiften för planbeskedet fastställs till 11 840 kronor i enlighet med den vid ansökningstillfället av kommunfullmäktige 2022-02-24, § 36, reviderad genom beslut i kommunfullmäktige 2022-06-22, § 133 antagna Plan – och bygglovstaxan. Indexjustering av avgift genom beslut av Miljö- och byggnadsnämnden 2023-11-15, §212. Taxan utgår från 2026 års prisbasbelopp. Avgiften har baserats på avgift för enkel åtgärd, på grund av att området har en markarea på mindre än 2000 m2 , ligger inom detaljplan samt kan planarbetet möjligen genomföras med enkelt förfarande. Faktura kommer att skickas ut separat.

Att planarbetet bekostas genom planavtal med sökanden.

Att samtliga till detaljplanen tillhörande undersökningar så som exempelvis dagvattenundersökning eller trafikutredning med flera erforderliga undersökningar där sådana krävs bekostas av sökanden.

Att arbetet med en detaljplan bedöms kunna påbörjas 2026/2027 med ett standardförfarande under förutsättning att planavtal har ingåtts mellan parterna. Tiden för planarbetets handläggning bedöms vara upp till två år men tidsåtgången kan påverkas av leveranstid för utredningar samt framtida utredningsbehov som inte kunnat förutses vid planbesked eller inledande av detaljplaneläggningen.

Att prioriteringspoäng för planarbetet beslutas av Kommunstyrelsen.

Att ge planenheten i uppdrag att påbörja detaljplanearbetet när planavtal till fullo har undertecknats.

Arbetsutskottets beslut

Kommunstyrelsens arbetsutskott föreslår kommunstyrelsen besluta

Att bevilja positivt planbesked för bostadsändamål/garage för fastigheterna Hjortsberga 4:73 och Hjortsberga 4:189 i Ronneby kommun.

Att avgiften för planbeskedet fastställs till 11 840 kronor i enlighet med den vid ansökningstillfället av kommunfullmäktige 2022-02-24, § 36, reviderad genom beslut i kommunfullmäktige 2022-06-22, § 133 antagna Plan – och bygglovstaxan. Indexjustering av avgift genom beslut av Miljö- och byggnadsnämnden 2023-11-15, §212. Taxan utgår från 2026 års prisbasbelopp. Avgiften har baserats på avgift för enkel åtgärd, på grund av att området har en markarea på mindre än 2000 m2 , ligger inom detaljplan samt kan planarbetet möjligen genomföras med enkelt förfarande. Faktura kommer att skickas ut separat.

Att planarbetet bekostas genom planavtal med sökanden.

Att samtliga till detaljplanen tillhörande undersökningar så som exempelvis dagvattenundersökning eller trafikutredning med flera erforderliga undersökningar där sådana krävs bekostas av sökanden.

Att arbetet med en detaljplan bedöms kunna påbörjas 2026/2027 med ett standardförfarande under förutsättning att planavtal har ingåtts mellan parterna. Tiden för planarbetets handläggning bedöms vara upp till två år men tidsåtgången kan påverkas av leveranstid för utredningar samt framtida utredningsbehov som inte kunnat förutses vid planbesked eller inledande av detaljplaneläggningen.

Att prioriteringspoäng för planarbetet beslutas av Kommunstyrelsen.

Att ge planenheten i uppdrag att påbörja detaljplanearbetet när planavtal till fullo har undertecknats.

Beslutsgång

Ordförande Roger Fredriksson (M) ställer frågan om kommunstyrelsen bifaller arbetsutskottets förslag och finner att styrelsen bifaller detsamma.

Beslutet skickas till:
Nanny Strand

§ 286

Dnr 2026-000489106

Uppdrag starta upp familjecentral

Beslut

Kommunstyrelsen föreslår kommunfullmäktige besluta att förklara utredningsuppdraget avseende etablering av familjecentral i Ronneby avslutat, samt

att ge nämnden för arbete och välfärd ett formellt etableringsuppdrag för familjecentral i Ronneby med nämnden för arbete och välfärd som projektägare och samordnande funktion,

att ge teknik-, fritids- och kulturnämnden i uppdrag att ta fram förslag till lokalanpassningar, kostnadsberäkningar och skisser samt vid behov föreslå ny lokal,

att ge nämnden för arbete och välfärd i uppdrag att ta fram underlag om målgrupp, insatser, bemanning, ansvar och samverkan som grund för samverkansavtal, samt

att ge utbildningsnämnden i uppdrag att starta en öppen förskola i familjecentralen.

Ärendebeskrivning

Kommunfullmäktige har gett kommunstyrelsen tillsammans med utbildningsnämnden och nämnden för arbete och välfärd i uppdrag att undersöka möjligheter, förutsättningar och kostnader för en familjecentral i Ronneby samt i Kallinge.

Arbetet med etablering av familjecentraler i Blekinge har bedrivits i en länsgemensam process i samverkan mellan kommunerna och Region Blekinge. Inom ramen för denna process har behov, förutsättningar och beredskap analyserats i länets kommuner. Analysen byggde på ett brett underlag, där bland annat barnhälsovårdens statistik, socioekonomiska indikatorer (Care Need Index), data från Boverket samt enkäter till berörda verksamheter inom kommun och region har ingått. Utifrån en samlad bedömning beslutades i länssamverkan att Ronneby kommun pekats är den kommun där nästa familjecentral bör etableras.

Parallellt med denna process har ett lokalt arbete bedrivits i Ronneby kommun. Detta har innefattat genomförande av en förstudie samt dialoger mellan berörda aktörer kring förutsättningar för etablering.

Därmed har arbetet successivt förflyttats från enskilda ställningstaganden kring exempelvis lokal, till ett mer strukturerat etableringsarbete där helheten i verksamheten säkerställs.

Under denna fas har:

- projektorganisation etablerats
- ansökt om medel för att finansiera projektledare
- projektledare har därefter rekryterats
- upptagningsområde och inriktning för verksamheten har fastställts
- behov från berörda verksamheter kartlagts avseende funktioner, rum och ytor
- huvudspår för lokal har beslutats

Detta arbete har varit en förutsättning för att skapa ett realistiskt och genomförbart underlag inför etablering. Uppdraget har haft fokus på att utreda möjligheter, förutsättningar och en övergripande kostnadsbild. Det fortsatta arbetet avser att konkretisera dessa delar, inklusive detaljerade kostnadsberäkningar kopplade till lokal och bemanning.

Utifrån genomfört arbete har en projektplan tagits fram som beskriver mål, omfattning, genomförande och leveranser för etableringen.

Arbetet med att etablera en familjecentral i Ronneby har därmed gått från utredning och förankring till genomförandefas med tydliga nästa steg.

Syftet med föreliggande ärende är att delge nämnden projektplanen samt att skapa en tydlig politisk inriktning och ett uppdrag för det fortsatta genomförandet.

Det ursprungliga uppdraget att utreda förutsättningar för etablering var gemensamt mellan flera nämnder och ska därför redovisas till kommunstyrelsen. Slutredovisningen av utredningsuppdraget framgår av bilaga.

Bedömning

Förvaltningens bedömning är att utredningsuppdraget är genomfört i enlighet med kommunfullmäktiges intention.

Den länsgemensamma processen har resulterat i en tydlig prioritering där Ronneby kommun pekades ut för nästa etablering av familjecentral. Uppdraget hade fokus på att utreda möjligheter, förutsättningar och en övergripande kostnadsbild. Det fortsatta arbetet avser att konkretisera dessa delar, däribland detaljerade kostnadsberäkningar kopplade till lokal och bemanning.

Projektet befinner sig nu i en genomförandefas där fokus ligger på att omsätta genomförd behovsanalys till etablerad verksamhet.

Projektet bedriver nu ett genomförandearbete i enlighet med projektplanens mål och delmål.

Arbetet innebär att:

- ta fram ett färdigt underlag för lokalens utformning i Gamla Rådhuset
- fastställa hur verksamheter och funktioner ska samlokaliseras och fördelas i lokalerna
- möjliggöra framtagande av ritningar och en konkret kostnadsbild för lokalanpassning
- tydliggöra verksamhetens upplägg avseende innehåll, tillgänglighet och bemanning

Genom detta arbete skapas de praktiska och ekonomiska förutsättningar som krävs för att etableringen ska kunna genomföras.

Genom att nämnden ställer sig bakom projektplanen skapas ett tydligt uppdrag och förutsättningar för att genomföra etableringen med fortsatt tempo samt uppföljning av uppdraget.

Barnrättsbedömning
1. Påverkar beslutet, direkt eller indirekt, barn och ungdomar.

Ja. Etablering av en familjecentral riktar sig direkt till barn och deras vårdnadshavare. Beslutet påverkar barns tillgång till tidiga, samordnade och förebyggande insatser inom bland annat hälsa, föräldrastöd och socialt stöd.

2. Har barn/ungdomar som kan komma att beröras av beslutet fått utrycka sina åsikter.

Nej. Ärendet avser planering, organisering och etablering av verksamhet. Det har i detta skede inte bedömts som relevant att inhämta barns synpunkter. Barns behov har dock beaktats genom underlag och analyser av barns levnadsvillkor.

3. Innebär beslutet att barns- och ungdomars bästa har beaktats?

Ja. Syftet med en familjecentral är att stärka barns uppväxtvillkor genom tidiga och tillgängliga insatser samt ökad samverkan mellan berörda aktörer, vilket bedöms vara till barnets bästa.

4. Beskriv eventuella intressekonflikter.

Inga intressekonflikter har identifierats vad gäller aktuellt förslag till beslut

Beslutsunderlag

Tjänsteskrivelse – Henrik Molin, verksamhetschef IFO

Projektplan Familjecentralen i Ronneby

Slutredovisning utredningsuppdrag familjecentral i Ronneby

Förslag till beslut

Arbete- och välfärdsförvaltningen föreslår nämnden för arbete- och välfärd och kommunstyrelsen att notera slutredovisningen samt ge berörda nämnder/styrelse, enligt upprättad ordning, i uppdrag att genomföra projektet i linje med framtagen projektplan.

Nämnden för arbete och välfärds beslut 2026-05-27

Nämnden för arbete- och välfärd noterar slutredovisningen och föreslår kommunstyrelsen att göra det samma samt ge berörda nämnder/styrelse, enligt upprättad ordning, i uppdrag att genomföra projektet i linje med framtagen projektplan.

Arbetsutskottets beslut

Kommunstyrelsens arbetsutskott beslutar att föreslå kommunstyrelsen föreslå kommunfullmäktige besluta att förklara utredningsuppdraget avseende etablering av familjecentral i Ronneby avslutat, samt

att ge nämnden för arbete och välfärd ett formellt etableringsuppdrag för familjecentral i Ronneby med nämnden för arbete och välfärd som projektägare och samordnande funktion,

att ge teknik-, fritids- och kulturnämnden i uppdrag att ta fram förslag till lokalanpassningar, kostnadsberäkningar och skisser samt vid behov föreslå ny lokal,

att ge nämnden för arbete och välfärd i uppdrag att ta fram underlag om målgrupp, insatser, bemanning, ansvar och samverkan som grund för samverkansavtal, samt

att ge utbildningsnämnden i uppdrag att starta en öppen förskola i familjecentralen.

Beslutsgång

Ordförande Roger Fredriksson (M) ställer frågan om kommunstyrelsen bifaller arbetsutskottets förslag och finner att styrelsen bifaller detsamma.

_____

Beslutet skickas till:
Kommunfullmäktige

§ 287

Dnr 2026-000237040

Indexuppräkning vård och omsorgscollege Blekinge

Beslut

Kommunstyrelsen föreslår kommunfullmäktige besluta att

- anta Region Blekinges förslag på indexuppräkning för vård- och omsorgscollege i Blekinge 2026.
- beslutet gäller under förutsättning att samtliga Blekinge kommuner fattar likalydande beslut.
- att den extra kostnaden ska hanteras inom nämndens befintliga ram

Ärendebeskrivning

Region Blekinge har fastställt en årlig indexuppräkning av uppdragsersättningen som följer Sveriges kommuner och Regioners (SKR) landstingsprisindex med kvalitetsjusterade löner för regioner (LPIK) som plockas ut i april/maj årligen. För 2026 motsvarar det en indexuppräkning på 3,1 procent.

Beslutet gäller under förutsättning att samtliga av Blekinges kommuner fattar samma beslut av indexuppräkning. Förslag om indexuppräkning av årlig uppdragsersättning för vård- och omsorgscollege Blekinge är framtaget på uppdrag av styrgruppen för vård och omsorgscollege i Blekinge. Uppräkningen äskas till 3,1% i enlighet med underlag från SKR gällande 2026. Beräkningen grundar sig på de senaste årens utfall och prognosticerade förändring av LPIK avseende personalkostnader och förbrukningskostnader i kommuner och regioner. Föreslagen uppräkning för 2026 om 3,1% fördelas mellan parterna.

För Ronnebys del innebär det en kostnadsökning med 3 410 kr.

Bedömning

Det förslag som läggs fram på indexuppräkning är enligt rekommendationer från SKR, varav förvaltningen ställer sig bakom det förslag som styrelsen för vård- och omsorgscollege föreslår.

Barnrättsbedömning
saknas då barn inte bedöms påverkas av ärendet/beslutet.

Förslag till beslut

Arbete- och välfärdsförvaltningen föreslår nämnden för arbete och välfärd att föreslå kommunstyrelsen att föreslå kommunfullmäktige att fatta beslut om att;

anta Region Blekinges förslag på indexuppräkning för vård- och omsorgscollege i Blekinge 2026.

Beslutet gäller under förutsättning att samtliga Blekinge kommuner fattar likalydande beslut.

Nämnden för arbete och välfärds beslut 2026-04-28

Nämnden för arbete och välfärd beslutar att föreslå kommunstyrelsen att föreslå kommunfullmäktige att fatta beslut om att: Anta Region Blekinges förslag på indexuppräkning för vård- och omsorgscollege i Blekinge 2026.

Beslutet gäller under förutsättning att samtliga Blekinge kommuner fattar likalydande beslut.

Arbetsutskottets beslut

Kommunstyrelsens arbetsutskott beslutar att föreslå kommunstyrelsen att föreslå kommunfullmäktige att fatta beslut om att

- anta Region Blekinges förslag på indexuppräkning för vård- och omsorgscollege i Blekinge 2026.
- beslutet gäller under förutsättning att samtliga Blekinge kommuner fattar likalydande beslut.
- att den extra kostnaden ska hanteras inom nämndens befintliga ram.

Beslutsgång

Ordförande Roger Fredriksson (M) ställer frågan om kommunstyrelsen bifaller arbetsutskottets förslag och finner att styrelsen bifaller detsamma.

Beslutet skickas till:
Kommunfullmäktige

§ 288

Dnr 2026-000517001

Skolorganisation 2025

Beslut

Kommunstyrelsen noterar informationen till protokollet.

Ärendebeskrivning

Beslut togs 2026-02-19 att samla den anpassade grundskolan på Kallingeskolan från och med läsåret 2027/2028, vilket utgör en förutsättning för föreslagen lokalanvändning.

Läsåret 2027/28 får anpassad gymnasieskola förändrat lokalbehov. För att säkerställa att verksamheten då har tillräckliga lokaler och kan bedrivas på ett tryggt och ändamålsenligt sätt, föreslås Kuggebodasskolans lokaler utgöra kompletterande lokaler till Sjöarpskolan.

Bedömning

Anpassade gymnasieskolan är inför läsåret 2027/28 i behov av utökade lokaler för att kunna möta det behov som verksamheten står inför. I arbetet med att ta fram förslag på lösningar har representanter för verksamheten, individuella programmet och fackliga förbund samt vårdnadshavare involverats.

För anpassad gymnasieskola innebär tillgång till utökade lokaler:

- bättre möjligheter att anpassa utbildningen efter elevernas individuella behov
- utrymme för praktiska moment och programinriktade aktiviteter
- stärkt kapacitet att ta emot fler elever.

För elever i anpassad gymnasieskola innebär fler och mer ändamålsenliga lokaler:

- förbättrad lärmiljö
- ökad tillgänglighet och möjlighet till individanpassning
- bättre förutsättningar för trygghet och utveckling

Verksamhet och organisation

- Genom omdisponering av lokaler möjliggörs det för verksamheten att organiseras utifrån elevgruppens behov och krav på tillgänglighet
- Lokalerna möjliggör att undervisning, omvårdnad och praktiska moment kan genomföras samlat
- Att personalresurser planeras utifrån behov av stöd i elevgruppen
- Att samordning sker genom gemensam planering och schemaläggning

Behovsanalys

- Lokalerna behöver säkerställa god fysisk tillgänglighet (förflyttningsvägar, hissar, dörrbredder) för elever med omfattande behov
- Behov av anpassade hygienutrymmen och lyfthjälpmedel för att möjliggöra en trygg och säker vardag finns
- Utrymme och logistik för hjälpmedel behövs
- God arbetsmiljö för personal kopplat till förflyttningar och bemanning är av stor vikt

Ekonomiska aspekter

Att använda Kuggebodaskolan för anpassad gymnasieskola bedöms:

- minska behovet av externa eller tillfälliga lokallösningar
- möjliggöra fortsatt intäkt genom interkommunal ersättning
- skapa bättre långsiktigt resursutnyttjande av befintliga lokaler

Konsekvenser

Fördelar

- bättre utnyttjande av kommunens lokaler
- stärkt kvalitet i båda skolformerna
- ökad kapacitet inom anpassad gymnasieskola
- förbättrade ekonomiska förutsättningar

Risker

- förändring kan skapa oro hos elever och vårdnadshavare
- initial omställning för personal som kan komma att fördela sin arbetstid på två enheter (anpassad gymnasieskola)

Åtgärder

- tydlig plan för genomförande och övergång
- dialog med elever, vårdnadshavare och personal

Slutsats

- Den samlade bedömningen är att Kuggebodaskolans lokaler motsvarar behoven inom anpassad gymnasieskola väl.
- Förutsättningarna stärks för att möta elevernas behov av tillgänglighet och anpassning för anpassad gymnasieskola stärks.
- Undervisning och omvårdnad kan ske i en mer sammanhållen och funktionell miljö.
- Kvalitet och kapacitet kan utvecklas över tid.
- Resursutnyttjandet blir mer långsiktigt hållbart.

Barnrättsbedömning
Barnkonventionen är lag i Sverige och ska beaktas i alla beslut som rör barn. Särskilt relevanta artiklar i detta ärende är:

Artikel 3 – Barnets bästa ska komma i främsta rummet

Artikel 6 – Rätt till utveckling

Artikel 12 – Rätt att komma till tals

Artikel 23 – Rättigheter för barn med funktionsnedsättning

Artikel 28 – Rätt till utbildning

Bedömningen utgår från hur förslaget påverkar elever i anpassad gymnasieskola

Beslutet berör:
- elever i anpassad gymnasieskola (ca 50 elever, samt framtida elever)
- elever med intellektuell funktionsnedsättning eller förvärvad hjärnskada
- elever med omfattande behov av stöd, struktur och anpassad lärmiljö.

Barnets bästa (artikel 3)
Positiva konsekvenser:
- tillgång till utökade och mer ändamålsenliga lokaler
- förbättrade möjligheter att anpassa undervisningen efter individuella behov
- ökad tillgång till specialpedagogiska lärmiljöer och utrustning
- bättre förutsättningar för praktiska moment och programanpassning
- ökad kapacitet att ta emot fler elever, vilket stärker rätten till utbildning

Negativa konsekvenser:
- förändringar i lokalanvändning kan innebära en period av omställning
- behov av anpassning till nya lokaler och arbetssätt

Rätt till utveckling (artikel 6)
Förslaget stärker elevernas rätt till utveckling genom att:
- skapa bättre fysiska och pedagogiska lärmiljöer
- möjliggöra mer individanpassad undervisning

Detta ger förbättrade förutsättningar för elevernas kunskapsmässiga, sociala och personliga utveckling.

Rätt till delaktighet (artikel 12)
Barn har rätt att komma till tals i frågor som rör dem.

Bedömning
Eleverna har rätt att uttrycka sina åsikter om förändringar som rör deras utbildning och skolmiljö.

- dialog bör föras med både elever och vårdnadshavare inför och under genomförandet

Barn med funktionsnedsättning (artikel 23)
Barn med funktionsnedsättning har rätt till en utbildning som:
- främjar självständighet och delaktighet
- ger tillgång till anpassade miljöer och stöd
- möjliggör ett fullvärdigt liv

Bedömning
Förslaget stärker dessa rättigheter genom:
- förbättra tillgången till anpassade lokaler
- skapa bättre förutsättningar för individuella anpassningar
- möjliggöra en mer flexibel och behovsstyrd utbildning

Rätt till utbildning (artikel 28)
Förslaget bidrar till att:
- öka kvaliteten i utbildningen
- förbättra tillgången till ändamålsenliga resurser
- stärka möjligheten att erbjuda utbildning till fler elever

Samlad slutsats
Att använda Kuggebodaskolans lokaler för anpassad gymnasieskola är förenligt med barnkonventionen.

Förslaget bedöms sammantaget:
- stärka barnets bästa
- förbättra möjligheterna till utveckling
- öka kvaliteten och tillgängligheten i utbildningen

Genom att genomföra förändringen med fokus på delaktighet och trygghet säkerställs att elevernas rättigheter tillgodoses fullt ut.

Beslutsunderlag
Tjänsteskrivelse – Åsa Hallén Olofsson, Förvaltningschef
Behovsanalys Sjöarp
Kostnadsberäkningar för att tillgodose lokalbehov för anpassad

gymnasieskola från och med läsåret 2027/2028
Barnrättsbedömning

Förslag till beslut

Utbildningsnämnden beslutar att hänskjuta ärendet till KS au för vidare bedömning om planering. För att Kuggebodaskolans lokaler ska användas för anpassad gymnasieskola, som komplement till lokalerna i Sjöarp, från och med läsåret 2027/2028, fram tills dess att nytt beslut tas.

Utbildningsnämndens beslut 2026-09-17

Utbildningsnämnden beslutar att hänskjuta ärendet till KS au för vidare bedömning om planering för att Kuggebodaskolans lokaler ska användas för anpassad gymnasieskola, som komplement till lokalerna i Sjöarp, från och med läsåret 2027/2028, fram tills dess att nytt beslut tas.

Ärendet är omedelbart justerat.

Arbetsutskottets beslut

Kommunstyrelsens arbetsutskott beslutar att föreslå kommunstyrelsen att notera informationen till protokollet..

Beslutsgång

Ordförande Roger Fredriksson (M) ställer frågan om kommunstyrelsen bifaller arbetsutskottets förslag och finner att styrelsen bifaller detsamma.

Beslutet skickas till:
Åsa Hallén Olofsson

§ 289

Dnr 2026-000533101

Uppföljning uppdrag beslutade i budget augusti 2026

Beslut

Kommunstyrelsen beslutar att ta att ta informationen avseende uppföljningen för uppdrag beslutade i budget augusti 2026 till protokollet.

Ärendebeskrivning

I budgetplanen för 2026 finns 17 uppdrag beslutade för genomförande under året. Uppföljningen omfattar även två uppdrag som har förts över från 2025 samt ett uppdrag som har förts över från 2024. Därutöver redovisas ett uppdrag från 2017 och ett uppdrag från 2018 som ännu inte har avslutats.

Bedömning

Av de redovisade uppdragen har 12 status klar, varav fyra uppdrag har rapporterats som avslutade vid tidigare uppföljningstillfällen. Fem uppdrag har status pågående enligt plan, fyra uppdrag har status pågående med avvikelse och ett uppdrag har status planerad.

Sammantaget visar uppföljningen att merparten av uppdragen har genomförts eller fortskrider enligt plan, medan ett mindre antal uppdrag kräver fortsatt arbete eller särskild uppmärksamhet för att kunna slutföras enligt intentionerna.

Barnrättsbedömning
Barnrättbedömning saknas då barn inte bedöms påverkas av ärendet/beslutet

Beslutsunderlag
Uppföljning uppdrag beslutade i budget augusti 2026-rapport med endast status

Uppföljning uppdrag beslutade i budget augusti 2026_rapport med analys

Förslag till beslut

Kommunstyrelsens arbetsutskott föreslås besluta att föreslå Kommunstyrelsen att besluta att ta informationen avseende uppföljningen för uppdrag beslutade i budget augusti 2026 till protokollet

Arbetsutskottets beslut

Kommunstyrelsens arbetsutskott beslutar att föreslå kommunstyrelsen att besluta att ta informationen avseende uppföljningen för uppdrag beslutade i budget augusti 2026 till protokollet

Beslutsgång

Ordförande Roger Fredriksson (M) ställer frågan om kommunstyrelsen bifaller arbetsutskottets förslag och finner att styrelsen bifaller detsamma.

Beslutet skickas till:
Lotta Bolwede

§ 290

Dnr 2026-000534101

Uppföljning revisorernas rekommendationer augusti 2026

Beslut

Kommunstyrelsen beslutar att anta informationen avseende uppföljningen av rekommendationer från revisionen till protokollet.

Ärendebeskrivning

Kommundirektören gav undertecknad i uppdrag att kartlägga kommunrevisorernas granskningsrapporter för perioden 2019–2023, vilka behandlas i samband med årsredovisningen.

Denna uppföljning omfattar åtta rekommendationer från årsredovisningen 2025 samt två rekommendationer som kvarstår från 2024.

Bedömning

Uppföljning har genomförts av samtliga tio rekommendationer. Redovisningen omfattar både status och analys av genomförda och planerade åtgärder.

Av de tio rekommendationerna har två bedömts som klara, sju som delvis klara och en som planerad.

Uppföljningen visar att arbete pågår med merparten av rekommendationerna och att flera åtgärder har genomförts. Samtidigt kvarstår ett fortsatt utvecklingsarbete innan samtliga rekommendationer kan bedömas som fullt genomförda

Barnrättsbedömning

Barnrättbedömning saknas då barn inte bedöms påverkas av ärendet/beslutet.

Beslutsunderlag

Uppföljning rekommendationer från revisionen aug 2026_rapport med endast status

Uppföljning Rekommendationer från revisionen aug 2026_rapport med analys

Protokoll nr 6 2025-12-09 justerat_ABRI

Bilaga 2 Protokoll nr 6 2025-12-09 Remissvar avseende granskning av hantering av direktupphandlingar i bolagen ABRI justerat

Förslag till beslut

Kommunstyrelsens arbetsutskott föreslås besluta att föreslå Kommunstyrelsen att besluta att anta informationen avseende uppföljningen av rekommendationer från revisionen till protokollet

Arbetsutskottets beslut

Kommunstyrelsens arbetsutskott beslutar att föreslå kommunstyrelsen att besluta att anta informationen avseende uppföljningen av rekommendationer från revisionen till protokollet

Beslutsgång

Ordförande Roger Fredriksson (M) ställer frågan om arbetsutskottet bifaller tjänsteförslaget och finner att arbetsutskottet bifaller detsamma.

Beslutet skickas till:
Lotta Bolwede

§ 291

Dnr 2026-000483006

Sammanträdesdagar 2027 kommunstyrelsen och kommunstyrelsens arbetsutskott

Beslut

Kommunstyrelsen fastställer ordinarie sammanträdestider för kommunstyrelsen och kommunstyrelsens arbetsutskott 2027.

Kommunstyrelsen 2027

2027-01-12	2027-08-10
2027-02-02	2027-09-07
2027-03-02	2027-10-05
2027-04-06	2027-11-02
2027-05-04	2027-12- 07
2027-06-01	

Kommunstyrelsens arbetsutskott 2027

2027-01-19	2027-08-17
2027-02-16	2027-09-14
2027-03-09	2027-09-28
2027-03-23	2027-10-12
2027-04-13	2027-10-26
2027-04-27	2027-11-09
2027-05-11	2027-11-23
2027-05-25	2027-12-14
2027-06-15	

Ärendebeskrivning

Enligt kommunstyrelsens reglemente 10 kap § 1 ska styrelsen ska senast i oktober fastställa tiderna för ordinarie sammanträde nästkommande år.

Bedömning

Barnrättsbedömning

Barnrättsbedömning saknas då barn inte bedöms påverkas av ärendet/beslutet.

Beslutsunderlag

Tjänsteskrivelse – Anna-Karin Sonesson, kanslichef

Förslag till beslut

Kommunstyrelsens arbetsutskott föreslås besluta att föreslå kommunstyrelsen att fastställa ordinarie sammanträdestider enligt nedan:

Kommunstyrelsen 2027

2027-01-12	2027-08-10
2027-02-02	2027-09-07
2027-03-02	2027-10-05
2027-04-06	2027-11-02
2027-05-04	2027-12- 07
2027-06-01	

Kommunstyrelsens arbetsutskott 2027

2027-01-19	2027-08-17
2027-02-09	2027-09-14
2027-02-23	2027-09-28
2027-03-09	2027-10-12
2027-03-23	2027-10-26
2027-04-13	2027-11-09
2027-04-27	2027-11-23
2027-05-11	2027-12-14
2027-05-25	
2027-06-15	

Arbetsutskottets beslut

Kommunstyrelsens arbetsutskott föreslår kommunstyrelsen att fastställa ordinarie sammanträdestider för kommunstyrelsen och kommunstyrelsens arbetsutskott 2027 med följande ändring: Sammanträdet den 9 februari 2027 och den 23 februari 2027 för kommunstyrelsens arbetsutskott utgår och ersätts av ett sammanträde den 16 februari 2027.

Kommunstyrelsen 2027

2027-01-12	2027-08-10
2027-02-02	2027-09-07
2027-03-02	2027-10-05
2027-04-06	2027-11-02
2027-05-04	2027-12- 07
2027-06-01	

Kommunstyrelsens arbetsutskott 2027

2027-01-19	2027-08-17
2027-02-16	2027-09-14
2027-03-09	2027-09-28
2027-03-23	2027-10-12
2027-04-13	2027-10-26
2027-04-27	2027-11-09
2027-05-11	2027-11-23
2027-05-25	2027-12-14
2027-06-15	

Beslutsgång

Ordförande Roger Fredriksson (M) ställer frågan om kommunstyrelsen bifaller arbetsutskottets förslag och finner att styrelsen bifaller detsamma.

Beslutet skickas till:
Anna-Karin Sonesson

§ 292 Dnr 2026-000484006

Sammanträdesdagar 2027 kommunfullmäktige

Beslut

Kommunstyrelsen föreslår kommunfullmäktige att fastställa sammanträdesdagar för 2027.

Kommunfullmäktige 2027 kl. 18:00:

2027-01-28	2027-09-30
2027-02-25	2027-10-28
2027-03-24 onsdag	2027-11-25
2027-04-29	2027-12-22 onsdag
2027-05-27	
2027-06-23 onsdag	

Ärendebeskrivning

Förslag till sammanträdestider överlämnas.

Bedömning

Barnrättsbedömning

Barnrättsbedömning saknas då barn inte bedöms påverkas av ärendet/beslutet.

Beslutsunderlag

Tjänsteskrivelse – Anna-Karin Sonesson, kanslichef

Förslag till beslut

Kommunfullmäktige föreslås fastställa sammanträdesdagar för 2027 i enlighet med nedan:

Kommunfullmäktige 2027 kl. 18:00:

2027-01-28	2027-08-26?
2027-02-25	2027-09-30
2027-03-24 onsdag	2027-10-28
2027-04-29	2027-11-25
2027-05-27	2027-12-22 onsdag
2027-06-23 onsdag	

Arbetsutskottets beslut

Kommunstyrelsens arbetsutskott föreslår kommunstyrelsen att föreslå kommunfullmäktige att fastställa sammanträdesdagar för 2027 med justeringen att sammanträdet den 26 augusti utgår.

Kommunfullmäktige 2027 kl. 18:00:

2027-01-28	2027-09-30
2027-02-25	2027-10-28
2027-03-24 onsdag	2027-11-25
2027-04-29	2027-12-22 onsdag
2027-05-27	
2027-06-23 onsdag	

Beslutsgång

Ordförande Roger Fredriksson (M) ställer frågan om kommunstyrelsen bifaller arbetsutskottets förslag och finner att styrelsen bifaller detsamma.

Beslutet skickas till:
Kommunfullmäktige

§ 293 Dnr 2026-000485006

Sammanträdesdagar 2027 personalutskottet

Beslut

Kommunstyrelsen beslutar att fastställa följande sammanträdesdagar för personalutskottet 2027:

2027-01-26	2027-08-24
2027-03-16	2027-10-19
2027-05-18	2027-11-30

Ärendebeskrivning

Enligt kommunstyrelsens reglemente 10 kap § 1 ska styrelsen ska senast i oktober fastställa tiderna för ordinarie sammanträde nästkommande år.

Bedömning

Barnrättsbedömning

Barnrättsbedömning saknas då barn inte bedöms påverkas av ärendet/beslutet.

Beslutsunderlag

Tjänsteskrivelse – Anna-Karin Sonesson, kanslichef

Förslag till beslut

Kommunstyrelsens arbetsutskott föreslås besluta att föreslå kommunstyrelsen att fastställa följande sammanträdesdagar för personalutskottet 2027:

2027-01-26	2027-08-24
2027-03-16	2027-10-19
2027-05-18	2027-11-30

Arbetsutskottets beslut

Kommunstyrelsens arbetsutskott beslutar att föreslå kommunstyrelsen att fastställa följande sammanträdesdagar för personalutskottet 2027:

2027-01-26	2027-08-24
2027-03-16	2027-10-19
2027-05-18	2027-11-30

Beslutsgång

Ordförande Roger Fredriksson (M) ställer frågan om kommunstyrelsen bifaller arbetsutskottets förslag och finner att styrelsen bifaller detsamma.

Beslutet skickas till:
Anna-Karin Sonesson

§ 294

Dnr 2026-000499101

Återrapportering av KF-beslut som lett till uppdrag, 2026

Beslut

Kommunstyrelsen föreslår kommunfullmäktige besluta att

- notera redovisningen till protokollet

- avsluta och ta bort uppdraget till kommunstyrelsen från 2016 att genomföra implementering av handlingsplan mot våldsbejakande extremism.

Ärendebeskrivning

Enligt kommunfullmäktiges arbetsordning ska uppdrag som kommunfullmäktige lämnat återredovisas till fullmäktige i juni och oktober. Denna återrapportering avser inte sådana uppdrag som ges av kommunfullmäktig i budgeten utan är uppdrag som kommunfullmäktige ger vid andra tillfällen under året. I bifogad sammanställning redogörs för de kommunfullmäktigebeslut, tagna under 2016 – 2026, som resulterat i ett uppdrag och som ej var klara vid förra redovisningen i oktober 2025.

Ingen rapportering har i år gjorts till kommunfullmäktige i juni.

Uppdragen har förts in i Stratsys där de har lagts på en eller flera förvaltningar, bolag eller enheter. Vid rapportering ska status bedömas enligt ej påbörjad, påbörjad eller klar och med fördel skrivs en kommentar.

Bedömning

Årets redovisning i oktober innehåller totalt 22 uppdrag jämfört med totalt 32 uppdrag i juni. Sju uppdrag var klarar i oktober och tre uppdrag beslutade kommunfullmäktige att avsluta och ta bort.

En sammanställning ser ut som följer:

Ärenden totalt	Ej påbörjad	Påbörjad	Klar
19	0	13	6

Barnrättsbedömning

Barn kan påverkas av de olika uppdragen men ej av återrapporteringen varför barnrättsbedömning saknas.

Beslutsunderlag

Tjänsteskrivelse - Anna-Karin Sonesson, kanslichef

Sammanställning återrapporterade uppdrag oktober 2026

Förslag till beslut

Kommunstyrelsens arbetsutskott föreslås besluta att föreslå kommunstyrelsen besluta att föreslå kommunfullmäktige att

- notera redovisningen till protokollet

- avsluta och ta bort uppdraget till kommunstyrelsen från 2016 att genomföra implementering av handlingsplan mot våldsbejakande extremism.

Arbetsutskottets beslut

Kommunstyrelsens arbetsutskott beslutar att föreslå kommunstyrelsen besluta att föreslå kommunfullmäktige att

- notera redovisningen till protokollet

- avsluta och ta bort uppdraget till kommunstyrelsen från 2016 att genomföra implementering av handlingsplan mot våldsbejakande extremism

Beslutsgång

Ordförande Roger Fredriksson (M) ställer frågan om kommunstyrelsen bifaller arbetsutskottets förslag och finner att styrelsen bifaller detsamma.

Beslutet skickas till:
Kommunfullmäktige

§ 295

Dnr 2026-000496101

Redovisning av beredningsläget för ej slutbehandlade motioner

Beslut

Kommunstyrelsen föreslår kommunfullmäktige att notera informationen i protokollet.

Ärendebeskrivning

Enligt fastställd arbetsordning för kommunfullmäktige ska de motioner vilkas beredning ej slutförts redovisas till kommunfullmäktige två gånger per år, i juni och oktober.

Bedömning

Det finns i dagsläget 37 obesvarade motioner. Sedan förra redovisningen i juni 2026 (läget 18 maj) har det inkommit och anmälts 3 motioner. En motion äldre än ett år. Kommunfullmäktige har inte fattat beslut om någon motion sedan förra redovisningen.

Barnrättsbedömning

Barnrättsbedömning saknas då barn inte bedöms påverkas av ärendet/beslutet.

Beslutsunderlag

Tjänsteskrivelse – Anna-Karin Sonesson, kanslichef
Redovisning av beredningsläget för ej slutbehandlade motioner okt 2026

Förslag till beslut

Kommunstyrelsens arbetsutskott föreslås besluta att föreslå kommunstyrelsen att föreslå kommunfullmäktige att notera informationen i protokollet.

Arbetsutskottets beslut

Kommunstyrelsen arbetsutskott beslutar att föreslå kommunstyrelsen att föreslå kommunfullmäktige att notera informationen i protokollet.

Beslutsgång

Ordförande Roger Fredriksson (M) ställer frågan om kommunstyrelsen bifaller arbetsutskottets förslag och finner att styrelsen bifaller detsamma.

Beslutet skickas till:
Kommunfullmäktige

§ 296

Dnr 2026-000497101

Redovisning av beredningsläget för ej slutbehandlade medborgarförslag

Beslut

Kommunstyrelsen föreslår kommunfullmäktige att notera informationen i protokollet.

Ärendebeskrivning

Enligt fastställd arbetsordning för kommunfullmäktige ska de medborgarförslag vilkas beredning ej slutförts redovisas till kommunfullmäktige två gånger per år, i juni och oktober.

Bedömning

Totalt finns 46 anmälda medborgarförslag som inte är besvarade. Fem av dessa är äldre än 12 månader. Sedan redovisningen i juni 2026 (med uppgifter om läget 18 maj) har 9 medborgarförslag beslutats av kommunfullmäktige eller nämnd/kommunstyrelse. Under 2026 har det anmälts 34 medborgarförslag t.o.m. kommunfullmäktige i juni. Sedan kommunfullmäktige möte i november har det inkommit många nya medborgarförslag som kommer att anmälas i september. Inflödet av medborgarförslag är det högsta på många år. 31 augusti i år hade det inkommit 60 medborgarförslag jämfört med samma period 2025 då det var 39 stycken och 2024 då det var 15 stycken.

Barnrättsbedömning

Barnrättsbedömning saknas då barn inte bedöms påverkas av ärendet/beslutet.

Beslutsunderlag

Tjänsteskrivelse – Anna-Karin Sonesson, kanslichef
Redovisning av beredningsläget för ej slutbehandlade medborgarförslag oktober 2026

Förslag till beslut

Kommunstyrelsens arbetsutskott förslås besluta att föreslå kommunstyrelsen att föreslå kommunfullmäktige att notera informationen till protokollet.

Arbetsutskottets beslut

Kommunstyrelsen arbetsutskott beslutar att föreslå kommunstyrelsen att föreslå kommunfullmäktige att notera informationen i protokollet.

Beslutsgång

Ordförande Roger Fredriksson (M) ställer frågan om kommunstyrelsen bifaller arbetsutskottets förslag och finner att styrelsen bifaller detsamma.

Beslutet skickas till:
Kommunfullmäktige

§ 297

Dnr 2026-000527104

Beslut om utbetalning av partistöd 2027

Beslut

Kommunstyrelsen föreslår kommunfullmäktige besluta att partistöd ska betalas ut för 2027 med en totalsumma enligt beslut av kommunfullmäktige § 155 1998 samt fördelningen att 15 % av totalsumman fördelas per parti representerade i kommunfullmäktige och 85 % fördelas per mandat i kommunfullmäktige i enlighet med beslut av kommunfullmäktige § 33 1994.

Ärendebeskrivning

Enligt kommunallagen 4 kap. 29 § får kommuner ge ett ekonomiskt bidrag och annat stöd till politiska partier för att stärka deras ställning i den kommunala demokratin (partistöd).

Stödet får inte vara utformat så att det otillbörligt gynnar eller missgynnar ett parti.

Enligt samma lag och 4 kap. 32 § ska kommunfullmäktige minst en gång per år fatta beslut om att betala ut partistöd.

Bedömning

Det kommunala partistödet i Ronneby är totalt på 1 086 640 kr.

Stödet är utformat så att 15 % av totalsumman fördelas per parti representerade i kommunfullmäktige och 85 % av summan fördelas utifrån mandaten. Utbetalning sker i januari för första halvåret och i juni för andra halvåret.

Redovisning av förra årets partistöd ska ges in till fullmäktige senast sex månader efter redovisningsperiodens utgång. Kommunfullmäktige beslutade vid sitt sammanträde 2026-09-24 att godkänna redovisningen för år 2025. Med utgångspunkt i att redovisningar av partistödet för 2025 blivit godkända föreslås att kommunfullmäktige fattar det årliga beslutet att utbetala partistöd, denna gång för 2027.

Barnrättsbedömning

Barnrättsbedömning saknas då barn inte bedöms påverkas av ärendet/beslutet.

Beslutsunderlag

Tjänsteskrivelse – Anna-Karin Sonesson, kanslichef

Partistöd – beslut av KF 1994-12-19 Partistöd – beslut om nivå KF 1998-12-03 Protokollsutdrag Kommunfullmäktige 2026-09-24 § 166

Förslag till beslut

Kommunstyrelsens arbetsutskott föreslås besluta att föreslå kommunstyrelsen föreslå kommunfullmäktige besluta att partistöd ska betalas ut för 2027 med en totalsumma enligt beslut av kommunfullmäktige § 155 1998 samt fördelningen att 15 % av totalsumman fördelas per parti representerade i kommunfullmäktige och 85 % fördelas per mandat i kommunfullmäktige i enlighet med beslut av kommunfullmäktige § 33 1994.

Arbetsutskottets beslut

Kommunstyrelsens arbetsutskott beslutar att föreslå kommunstyrelsen föreslå kommunfullmäktige besluta att partistöd ska betalas ut för 2027 med en totalsumma enligt beslut av kommunfullmäktige § 155 1998 samt fördelningen att 15 % av totalsumman fördelas per parti representerade i kommunfullmäktige och 85 % fördelas per mandat i kommunfullmäktige i enlighet med beslut av kommunfullmäktige § 33 1994.

Beslutsgång

Ordförande Roger Fredriksson (M) ställer frågan om kommunstyrelsen bifaller arbetsutskottets förslag och finner att styrelsen bifaller detsamma.

Beslutet skickas till:
Kommunfullmäktige

§ 298

Dnr 2026-000360739

Ej verkställda beslut enligt LSS och SoL - Vård-och omsorgsnämnden 2026

Beslut

Kommunstyrelsen föreslår kommunfullmäktige att notera återrapporteringen till protokollet

Bedömning

Den enskilde ska genom biståndet tillförsäkras en skälig levnadsnivå. Biståndet ska utformas så att det stärker hans eller hennes möjligheter att leva ett självständigt liv. 11 kap 1§ Socialtjänstlagen. Vård- och omsorgsnämnden ska till Inspektionen för vård och omsorg och till de revisorer som avses i 3 kap. 10 § kommunallagen (2017:725) rapportera alla gynnande nämndbeslut enligt 11 kap. 1 § som inte har verkställts inom tre månader från dagen för beslutet. För varje beslut ska nämnden ange tidpunkten för beslutet och vilken typ av bistånd beslutet gäller samt kortfattat uppge skälen för dröjsmålet.34 kap 3§ Socialtjänstlagen.

Rapporteringsperioderna för ej verkställda beslut under 2026 är:

1–31 januari 2026 (gäller för okt-dec 2025)

1–30 april 2026

1 juli–31 augusti 2026

1–31 oktober 2026

1-31 januari 2027

Under perioden 1 augusti – 31 augusti har följande beslut rapporterats enligt rapportblad: Återrapportering av ej verkställda beslut enl. 11 kap 1§, bilaga1.

Barnrättsbedömning

Barnrättsbedömning saknas då barn inte bedöms påverkas av ärendet/beslutet.

Beslutsunderlag

Tjänsteskrivelse – Annika Sandin, avgiftshandläggare/boendesamordnare
Återrapportering av ej verkställda beslut enl. 11 kap 1§

Förslag till beslut

Vård- och omsorgsförvaltningen föreslår vård- och omsorgsnämnden att notera informationen till protokollet samt översända detsamma till kommunfullmäktige för rapportering. Vård- och omsorgsnämnden beslutar att notera informationen till protokollet samt översända detsamma till kommunfullmäktige för rapportering.

Vård- och omsorgsnämndens beslut 2026-09-21

Vård- och omsorgsnämnden beslutar att notera informationen till protokollet samt översända detsamma till kommunfullmäktige för rapportering.

Arbetsutskottets beslut

Kommunstyrelsens arbetsutskott beslutar att notera informationen till protokollet samt översända detsamma till kommunstyrelsen och kommunfullmäktige för rapportering.

Beslutsgång

Ordförande Roger Fredriksson (M) ställer frågan om kommunstyrelsen bifaller arbetsutskottets förslag och finner att styrelsen bifaller detsamma.

Beslutet skickas till:
Kommunstyrelsen

§ 299

Dnr 2026-000005101

Redovisning av delgivningsärenden till kommunstyrelsen 2026

Beslut

Kommunstyrelsen noterar delgivningsärendena till protokollet

Ärendebeskrivning

Kommunstyrelsens arbetsutskott 2026-10-13
Följande delgivningsärenden har redovisats

Protokoll
Cura Individutveckling 2026-09-25
Sydarkivera 2026-09-25
Visit Blekinge 2026-09-17

Protokollsutdrag
UN 2026-09-17 § 98

Beslutet skickas till:
Kommunstyrelsen

§ 300

Dnr 2026-000007101

Redovisning av delegationsbeslut till kommunstyrelsen 2026

Beslut

Kommunstyrelsen noterar återrapporterade delegationsbesluten till protokollet.

Ärendebeskrivning

Kommunstyrelsens arbetsutskott 2026-10-13

- Delegationsbeslut enligt KS delegationsordning pkt 1.1, Yttrande över akt bilaga 97 i mål M 3918-25 avseende omprövning för moderna miljövillkor genom utrivning av Ekefors dammanläggning i Bräkneån, Ronneby kommun, Roger Fredriksson
- Delegationsbeslut enligt KS delegationsordning pkt 1.1 Yttrande över remiss gällande ökat skydd för Östersjöns rovfiskar genom begräsningar vid fiske med handredskap och ryssjor, Roger Fredriksson
- Delegationsbeslut enligt kap 4 KS delegationsordning, lista upphandling 2026-06-08 till 2026-10-02, Delegater: Upphandlingssamordnare, upphandlare.